¡Y LLÉVATE UNA TABLET DE REGALO!
SUSCRÍBETE AHORA A MARCA CON UN 25% DE DESCUENTO
91 275 19 88

GODÍN: "LA DESPEDIDA CON EL CHOLO FUE EMOTIVA"

ENTREVISTA MARCA Por Juan Castro "No me siento 'jefe' en este Inter, soy nuevo" • "Confío en que el Atlético gane el derbi"

MARCA
VIERNES 27 SEPTIEMBRE 2019 • 1€
www.marca.com

3 0

EL NORUEGO COMANDA CON OTRA EXHIBICIÓN A UNA GRAN REAL SOCIEDAD

Se inventó un pase galáctico para que Oyarzabal, el otro héroe realista, abriera el marcador • En el Real Madrid se frotan las manos con 'su' jugador, cedido dos temporadas

ODEGAARD SE SALE

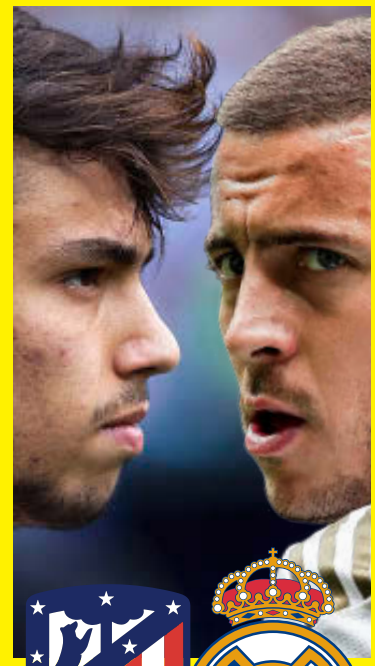

LA PRUEBA DEL 7

Joao Félix y Hazard, dos cracks de estreno en un **Atlético-Madrid** oficial • El luso es Pichichi rojiblanco y el belga llega descansado

JOSUNE MTZ. DE ALBENIZ

Griezmann, 300 euros y lo que queda

La multa acaba en calderilla y tanto el Barça como el Atlético anuncian que recurrirán la decisión

3 2

El Eibar remonta un 0-2 para lograr su primera victoria

1 1 Celta-Espanyol
21.00 Villarreal-Betis

›ATLETISMO EN DOHA

Arrancan los Mundiales más polémicos

El calor, en el punto de mira

JORNADA DEL 29 DE SEPTIEMBRE
BOTE 6,4 MILLONES DE €
LA QUINIELA
LA APUESTA DEPORTIVA QUE HACE MILLONARIOS
JUEGA CON RESPONSABILIDAD +18

LIGA ENDESA EL CAMPEÓN REAL MADRID Y EL BARÇA DE LA RECONQUISTA DEBUTAN EN LA COMPETICIÓN

El derbi e

EL BELGA QUIERE SER EL JUGADOR QUE ESPERA ZIDANE

Descansó ante Osasuna para llegar al derbi en plenitud de condiciones. Aún cogiendo vuelo tras una inoportuna lesión, quiere imponer su experiencia en duelos de alta rivalidad

Hazard &

SANTIAGO SIGUERO
MADRID

Una de las evidencias que deja la temporada 19-20 en el Real Madrid es que aún no se ha visto al verdadero Eden Hazard. El jugador al que el Madrid fichó el pasado verano del Chelsea por 100 millones de euros más variables para coger la bandera de líder del equipo. El belga aun no se ha impuesto por varias razones, aunque la fundamental de ellas es la lesión que sufrió a mediados del pasado mes de agosto y que le impidió jugar en las tres primeras jornadas de Liga. Una lesión muscular, una más en la plaga de dolencias de este tipo que acosa al Madrid, cuyas secuelas físicas ya han desaparecido, pero quizá no las mentales. Hazard ha dejado detalles de su explosividad y su facilidad para el regate, pero hasta el momento no ha marcado las diferencias que se esperaban de un futbolista de su categoría. Karim Benzema sigue siendo el jefe del ataque blanco a la espera de que el internacional belga acabe de despegar. Hasta ahora, su mejor prestación, ante el Sevilla, tuvo que ver más con la implicación y el trabajo en defensa que con labores creativas. Recuperó ocho balones en el Pizjuán, tantos como Casemiro, y ayudó a Mendy a frenar a Navas. Demostró, en suma, que sabe sacrificarse en beneficio del equipo.

Pero Hazard llegó al Madrid para hacer otro tipo de cosas. Las mismas que realizó durante su estancia en el Chelsea, en la que acumuló sobrada experiencia en derbis. Sobran partidos de rivalidad local en Londres, aunque el más caliente de los que disputó Eden tuvo como rival al Arsenal. En el último, de hecho, dejó una huella indeleble. Fue en la final de la Europa League, un partido en el que anotó dos goles en la victoria de los *Blues* (1-4) y del que salió como mejor jugador y con un puente de plata hacia el Bernabéu.

En total, contando sólo los duelos con el Arsenal, Hazard ha jugado un total de 19 derbis, con balance positivo: nueve victorias, cinco derrotas y cinco empates. Hizo siete goles y repartió una asistencia. De blanco, su casillero en ambos apartados sigue a cero (más allá del tanto que firmó en pretemporada ante el Salzburgo), una circunstancia que el belga quiere empezar a corregir cuanto antes. Y qué mejor escenario que el Wanda, con el Atleti como rival, para empezar a ser el jugador que espera el madridismo. ●

190

MINUTOS DE JUEGO suma Hazard esta temporada, repartidos en tres partidos: Levante, PSG y Sevilla.

100

MILLONES DE EUROS pagó el Madrid al Chelsea por el belga en su penúltimo año de contrato.

Sus derbis en el Chelsea

PARTIDOS CONTRA EL ARSENAL

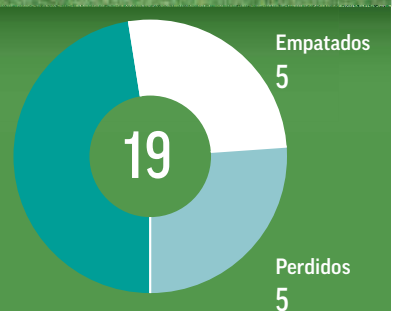

Total goles a favor
29

TOTAL GOLES HAZARD
7

	Part.	Gan.	Emp.	Per.	Min.	Tit.	Sup.	Goles
Europa League	1	1	0	0	89	1	0	2
Premier	14	8	4	2	1.000	11	3	4
FA Cup	1	0	0	1	90	1	0	0
Carling Cup	2	0	1	1	174	2	0	1
Supercopa inglesa	1	0	0	1	90	1	0	0

Minutos jugados 1.443
Tarjetas amarillas 1
Partidos titular 16
Partidos suplente 3

LOS RETOS DE HAZARD EN SU PRIMER DERBI OFICIAL

"QUIERO MARCAR, GANAR Y JUGAR CONTRA DIEGO COSTA, ES MI AMIGO"

Eden Hazard afronta su primer derbi oficial, un partido que siempre es especial en la capital. "Si juegas al fútbol sabes los sentimientos y pasiones que despiertan estos duelos y más siendo dos equipos de la misma ciudad. Quiero marcar, ganar y hacer felices a los aficionados", declaró en un vídeo promocional de Mahou. En el mismo, el internacional belga respondió a un test personal, en el que, entre otras cosas, habló de su relación con Diego Costa, con el que coincidió en el Chelsea. "Tengo ganas de jugar contra Diego Costa, es mi amigo y hemos jugado juntos. Me gustaría enfrentarme a él", aseguró el jugador del Real Madrid.

Costa, con el Chelsea. AFP

EL ATLÉTICO SE EJERCITA POR LA TARDE EN EL CERRO
El Atlético se ejercitará hoy a las 18.15 horas en el Cerro de Majadahonda. A las 17.45 hablará Simeone para analizar el primer derbi oficial de la actual temporada.

ÚLTIMO ENTRENAMIENTO Y RUEDA DE PRENSA DE ZIDANE
El Real Madrid realiza hoy, a partir de las 11.00, la última sesión de entrenamiento para preparar el derbi del Metropolitano. Tras la misma, Zidane atenderá a los medios en rueda de prensa.

estrena '7'

PRIMER DERBI OFICIAL DE LA JOYA PORTUGUESA

El luso se mide al Madrid como máximo goleador del Atlético esta campaña. Su último pase y su instinto goleador, claves para hacer daño a los blancos

Joao Félix

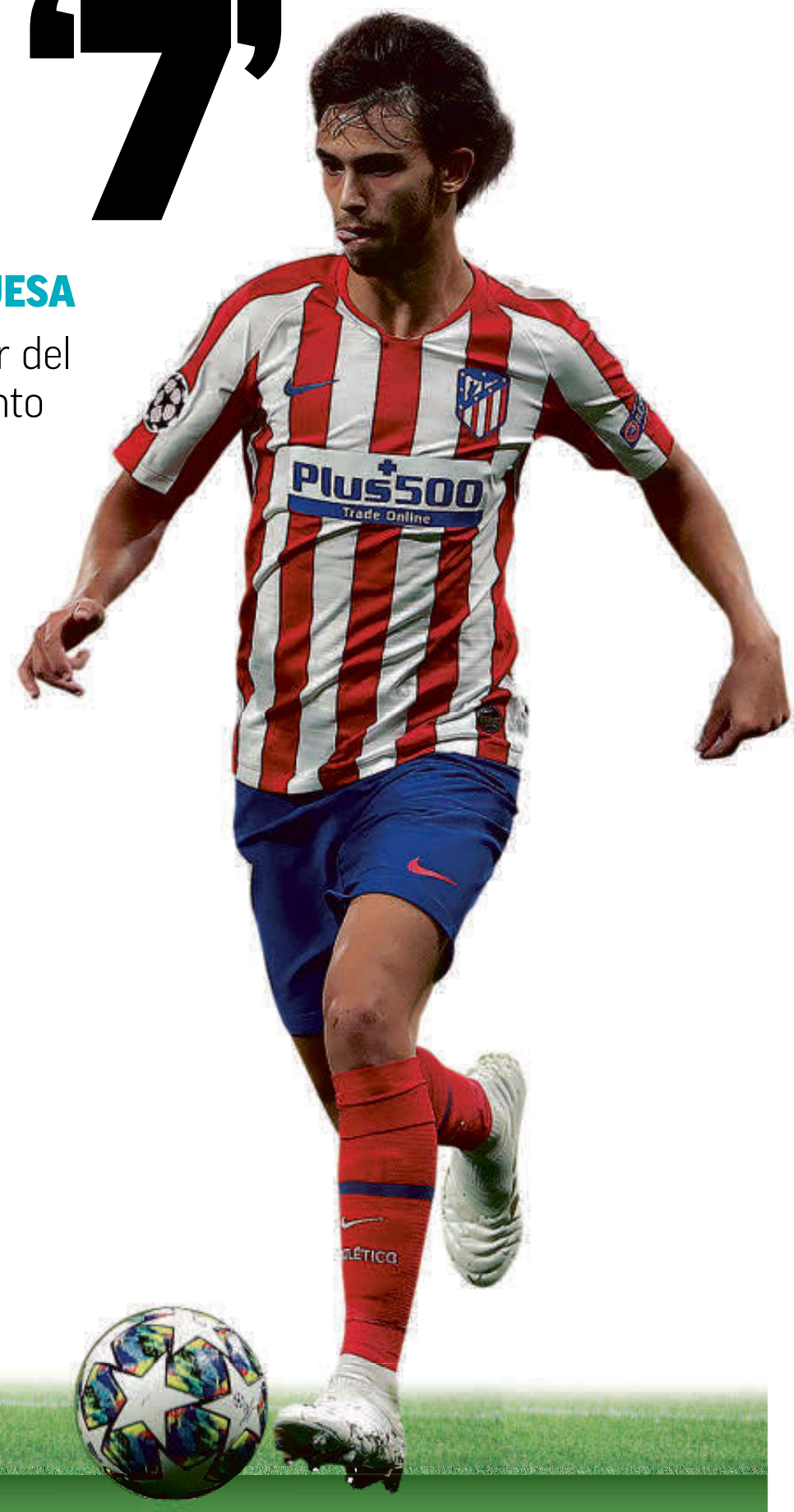

DAVID G. MEDINA
MADRID

Durante el último lustro el 7 del Atlético tuvo dueño. Y no uno cualquiera. Antoine Griezmann lideró curso tras curso el ataque de los del Cholo en los derbis ligueros... e incluso en una finalísima de la Champions de infausto recuerdo para los rojiblancos. El galo creció desde aquel 2014 en el que se le reclutó para pasar de ser un proyecto de *crack* a alzar el Balón de Bronce y coronarse campeón del mundo. Hasta que emigró rumbo al Barcelona. Fin de su historia.

Con el Principito quedó libre el 7, dorsal histórico para un club que se lanzó sin dudarlo a por Joao Félix. Apenas seis meses en el primer equipo del Benfica. Apenas medio año compitiendo a primerísimo nivel fue suficiente para que Miguel Ángel Gil Marín se empeñara –hasta en cuatro ocasiones se desplazó personalmente para cerrar su pase– en encontrar en Portugal al heredero de Griezmann. El resto es historia, el Atlético ganó la carrera a Manchester City y Real Madrid... Y Joao Félix acabó luciendo la rojiblanca a cambio de 127 millones de euros. Casi nada.

Tras una pretemporada brutal con apenas 19 años, con actuaciones colosales ante el propio Madrid en Estados Unidos y la poderosa Juventus en Estocolmo, Joao Félix ha jugado de titular los siete partidos oficiales del curso. Cierto que apenas en dos completó los 90 minutos, pero también que lidera la clasificación goleadora del equipo tras su tanto ante el Mallorca. Gol que valió para cerrar un triunfo vital... y para que el nuevo 7 igualara a Vitolo como el principal anotador de los de Simeone en lo que va de temporada.

539
MINUTOS lleva el luso en siete partidos. Sólo ha jugado los 90 minutos en dos de ellos

2
GOLES y una asistencia ha firmado el portugués en sus primeros encuentros oficiales en LaLiga

SEGUNDO GRAN DUELO
Con estas credenciales se presentará Joao Félix en el que será su segundo gran duelo oficial como jugador del Atlético. El primero, con la Juventus enfrente y en su debut en la Champions, se saldó con un partido en el que no pudo brillar al nivel que se espera, y en muchos sectores también se exige, a alguien de su elevado precio e indiscutible talento. La remontada final tapó un partido discreto del 7, que mañana tendrá una nueva opción de culminar una actuación redonda ante un grandísimo rival. Y en este caso el que más rivalidad histórica tiene con su equipo. Llega el derbi, llega la hora de Joao Félix. ●

UN GOL Y DOS ASISTENCIAS RESUMEN SU PARTIDAZO

MARAVILLÓ ANTE LOS BLANCOS EN EL HISTÓRICO 3-7 DE PRETEMPORADA

D. G. M. MADRID

El de mañana será el primer derbi oficial de Joao Félix desde que llegó al Atlético el último verano. El pequeño genio luso, eso sí, ya sabe lo que es medirse a los madridistas. Lo hizo en pretemporada, en Nueva Jersey, y firmó una actuación espectacular con la que soñarían los rojiblancos para el encuentro de la máxima de mañana. Firmó una diana, su primera como rojiblanco, y dio dos asistencias a Diego Costa para ser, junto al de Lagarto, una de las claves del 3-7 histórico con el que los de Simeone dispararon las ilusiones de su hinchada en plena pretemporada.

Joao salta con Ramos. EFE

Sus derbis en el Benfica

PARTIDOS CONTRA EL SPORTING

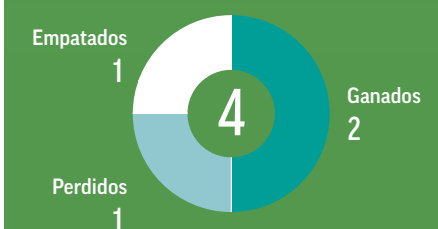

Total goles a favor

TOTAL GOLES JOAO FELIX

Minutos jugados 250
Tarjetas amarillas 2
Partidos titular 3
Partidos suplente 1

	Part.	Gan.	Emp.	Per.	Min.	Tit.	Sup.	Goles
Liga portuguesa	2	1	1	0	96	1	1	2
Copa de Portugal	2	1	0	1	154	2	0	0

Zidane clava su plan

EL OBJETIVO, SU SEGUNDA LIGA

El técnico se inspira en las rotaciones del año del doblete • Volvió a Canadá para calcar también la pretemporada

PABLO POLO
MADRID

Comentaba Zidane en rueda de prensa que ser líderes no significa nada. Y no le falta razón, pero no deja de ser significativo que el Real Madrid vuelva a ser líder en solitario de la Liga dos años y cuatro meses después. El 21 de mayo de 2017, Zidane ganaba la Liga tras vencer en La Rosaleda, tras ser líder hasta en 28 jornadas, algo que no se volvería a repetir.

El Madrid vuelve a ser líder en solitario. En esta larga travesía, el equipo de Lopetegui logró ser colíder la segunda jornada la campaña pasada por mejor diferencia de goles con el Barcelona. Hace dos años, ocurrió lo mismo en la primera jornada con Zidane, tras vencer 0-3 al Dépor. Y esta campaña volvió a compartir liderato en la primera jornada tras vencer 1-3 en Balaídos.

Así que algo más de significado tiene del que dice Zidane volver a mirar por encima del hombro al resto de los equipos. De hecho, el galo está intentando clavar el plan que le llevó a ganar su única Liga y firmar el doblete. La primera decisión que tomó fue volver a Canadá, en las instalaciones de Montreal donde se preparó al equipo que ganaría hace dos años Liga y Champions.

Tras un comienzo más que titubeante, con el once por el que apostó Zidane ante Osasuna demostró también que este año está decidido a calcar el plan de rotaciones de su mejor campaña al frente del Real Madrid. En aquella ocasión, el famoso plan B fue clave para llegar a tope al final de la temporada para ganar la Liga y firmar seguro la mejor final de Champions de las tres, con la histórica goleada a la Juventus en Cardiff.

Hasta ocho cambios hizo el entrenador el pasado miércoles con respecto al equipo que venció en Sevilla. Algo similar ocurría con la famosa segunda línea que formaban por aquel entonces James, Morata o el propio Asensio. El técnico quiere ahora que todos en el grupo vuelvan a sentirse importantes. Vinícius, Valverde, Militao, Jovic, Lucas Vázquez o el propio Rodrygo han saltado a escena ahora y no han dicho la última palabra. ●

2
AÑOS Y 4 MESES desde que el Madrid no era líder en solitario

2
JORNADAS (las dos primeras) estuvo sólo el año pasado colíder el Madrid

0
DERROTAS del equipo, con dos empates y cuatro triunfos, tres seguidos

OTRA CARA DEL MADRID Zidane aparece sonriente en Valdebebeas. El entrenador es el primero que celebra la respuesta que ha dado el equipo desde la dolorosa derrota en París.

AFP

ES LA OBSESIÓN DEL FRANCÉS

TAMBIÉN RECUPERA EL DISCURSO: "LA LIGA ES LO MÁS DIFÍCIL"

P. POLO MADRID

Poco antes de acabar la temporada, a Zidane le plantearon si seguía pensando que lo más importante era la Liga. El entrenador no lo dudó en la rueda de prensa. "Queremos ganarlo todo, pero la Liga siempre es un primer objetivo. Es el pan nuestro de cada día sin devaluar al resto. Es lo más largo y lo más difícil. Para el próximo año vamos a intentar empezar la Liga de la mejor manera, y va a ser algo muy importante desde la pretemporada", avisó entonces el entrenador. Esta temporada, insitió en lo mismo: "Dije que ganar la Liga para mí era lo más bonito porque era lo más difícil".

CUESTIONES MÍAS
Amalio Moratalla

ROTAR NO ES UN PARCHE, ES UN MÉTODO

Otro aspecto de este fútbol moderno, en el que el calendario asfixia, es la obligación, por parte del entrenador, de mantener a todo el vestuario enchufado. La reflexión es consecuencia de varios factores: la exigencia de los partidos, la igualdad creciente y, por lo tanto, las bajas por lesiones, sanciones, etcétera. El liderazgo de los entrenadores se perfila cada vez más como un gestor anímico de un grupo y no tanto como la autoridad. Lo primero es tener a sus jugadores orgullosos de pertenecer al grupo y después, que las piernas les funcionen. Hasta aquí todo parece muy razonable, pero el factor ganar, la obligación de sumar los tres puntos cada partido, tiene a los entrenadores absolutamente atenazados, salvo que se sientan seguros de su puesto, seguros de sus decisiones y estén muy centrados en los objetivos. Manejar a '20 titulares' trabajando en paralelo y siendo competitivos, atractivos y ganadores es muy difícil. Pues **Zidane** esto lo asume con mucha naturalidad. Ya lo hizo en su primera etapa, convirtiéndolo casi en su método. Sentar a seis o siete 'titularísimos' cuando lo estimó oportuno le resultó perfecto. Creo recordar que logró un doblete, Liga-Champions. No puedo estar más de acuerdo en el método. También lo hacen otros entrenadores, pero con el descaro y la tranquilidad que lo pone en escena el francés (por ejemplo, ante Osasuna), no es fácil. Al final tuvo final feliz para los blancos, pero ¡lo que hubiera tenido que aguantar Zidane en caso de pinchazo! Querido lector, el negocio del fútbol, ha cambiado. Nos tenemos que ir haciendo a la idea. Nos guste más o menos, el concepto titulares y suplentes está anticuado, es de entrenadores del pasado. El fútbol de hoy mantiene del de ayer el once contra once y poco más. El resto ya es otra cosa. Y no lo digo despectivamente, solo lo describo para que nos hagamos todos a la idea poquito a poco.

MANEJAR A 20 TITULARES SIENDO COMPETITIVO Y GANANDO RESULTA MUY DIFÍCIL

El Madrid levanta un muro

NO HA ENCAJADO NI LE HAN TIRADO A PUERTA EN LOS DOS ÚLTIMOS PARTIDOS, ALGO QUE NO OCURRÍA DESDE LA CAMPAÑA 09-10

P. POLO
MADRID

Por primera vez en mucho tiempo no hubo debate en la portería. No lo sufrió Courtois frente al Sevilla y el debut de Areola contra Osasuna resultó notable. Para cualquier portero, el trabajo defensivo del equipo es al final lo que casi siempre te lleva a la gloria o te hunde en la miseria. A la hora de analizar la labor de los dos porteros conviene recordar que al Madrid no le han tirado a puerta en los dos últimos partidos, algo que no ocurría desde hace ya casi diez años, en la temporada 09-10, cuando el Alcorcón en Copa y el Racing en Liga no le tiraron entre los tres palos en el Santiago Bernabéu.

La realidad es que el Madrid ha levantado un muro desde la dura derrota en París. Hasta la cita de Champions incluida, los blancos habían encajado nueve goles en cinco partidos: uno del Celta, uno del Valladolid, dos del Villarreal, otro par ante el Levante y otros tres del equipo de Thomas Tuchel.

AFP

RAMOS, EL CERROJO La vuelta de Ramos tras el 3-0 en París lo ha agradecido el equipo. Con Varane en el Pizjuán y con Militao frente a Osasuna la zaga respondió con creces.

En los dos últimos no han encajado, con un equipo mucho más solidario y más compacto. Y con dos onces muy distintos. Contra el Sevilla, los Hazard, Bale o James se pusieron el mono de trabajo. El pasado miércoles ante Osasuna Valverde en el medio y Militao en el centro de la zaga pusieron de su parte para dar con un Madrid muy sólido como destacó Arrasate.

9

GOLES en cinco partidos había encajado el Madrid y cero en los dos últimos encuentros

La prueba ahora es más complicada aún. Toca el derbi y además en el Wanda Metropolitano. La clave para Zidane está en que el equipo mantenga ese nivel de intensidad ante un rival que destaca también por su solidez como grupo. "Creo que estamos mejor y vamos a intentar seguir en esta línea. Cuando no tenemos el balón todos estamos preocupados en recuperarlo y luego con el balón sabemos la calidad que tenemos", apuntaba el entrenador tras el triunfo ante Osasuna, consciente que para ganar el derbi todo pasa con seguir esa receta, la misma que planteará Simeone.

A Zidane no le ha hecho falta variar el sistema y poblar el medio campo, sino que sus jugadores se comprometan para defender juntos. ●

Diego Costa celebra uno de sus cuatro goles al Real Madrid en el derbi de la última pretemporada.

4

GOLES anotó Costa en su último partido ante el Madrid en verano

10

MESES lleva el 19 sin anotar ante su afición. Desde el duelo contra el Barça

RODOLFO ESPINOSA

Pesadilla Costa

HA MARCADO SEIS GOLES AL MADRID EN SUS CUATRO PARTIDOS DESDE QUE VOLVIÓ

Un póker en pretemporada y el doblete de la Supercopa de Europa, sus dos grandes actuaciones ante los blancos • Su gol en Mallorca le devuelve la confianza perdida

DAVID G. MEDINA
MADRID

Diego Costa en modo Diego Costa es una auténtica pesadilla. Bien lo sabe su rival de mañana, un Real Madrid que sufrió en sus carnes como un huracán con el 19 a la espalda le arrasaba en Nueva Jersey en pleno mes de julio. El histórico 3-7 con el que el Atlético machacó a los madridistas tuvo un protagonista que eclipsó todo y a todos. Costa firmó un póker y para rematar la faena hizo de *justiciero* para acabar expulsado por una de esas reacciones que tantos argumentos dan a los que le esperan desde hace mucho tiempo con la guadaña preparada.

Del Diego volcánico capaz de dejar al Atlético con 10 por cualquier arrebato, más justificado o no, está todo contado. Se escribieron ríos de tinta tras la expulsión en el Camp Nou que le costó a los rojiblancos la pelea por el título y al delantero despedirse de la temporada con una durísima sanción de ocho partidos que casi le supone su salida del club. Superado el castigo, contenidas las lesiones musculares que le atormentaron y de momento parecen respetarle algo más, la realidad es que al que se le viene encima una pesadilla es... al Real Madrid.

CLAVE EN EL ÚLTIMO TÍTULO

Y es que los madridistas no sólo sufrieron los latigazos en el verano norteamericano. Un año antes, con la Supercopa de Europa en juego, el rojiblanco firmó el que es hasta ahora ha sido su mejor partido (junto a la ida ante la Juve de los octavos del curso pasado) desde que deshizo el camino del Chelsea para jurar otra vez amor eterno al Atlético... y al cholismo. La ciudad estonia de Tallin contempló un doblete del de Lagarto que le valió para abrazar la que ha sido la séptima, y última por el momento, conquista de Diego Pablo Simeone como mandamás del banquillo rojiblanco.

Los otros dos partidos que ha podido jugar Costa ante el Madrid se han saldado con reparto de puntos en LaLiga con un 0-0 (en el Bernabéu el curso pasado) y un 1-1 (en la 17-18)... y sin que el 19 pudiera seguir machacando al conjunto de Concha Espina. Pese a ello, el balance del punta desde que regresó al club donde alcanzó la élite en los derbis es de seis goles en apenas cuatro partidos. Es decir, 1,5 de media, una auténtica barbaridad para un futbolista cuestionado por estar muy lejos del acierto que tuvo en los últimos años de su primera etapa de rojiblanco.

El punta, ambicioso como es, buscará perpetuar su media goleadora ante los suyos. Lleva todo el año sin celebrar una diana ante los suyos y nada mejor que el tanto ante el Mallorca para recuperar una confianza de la que no para de hablar el que, precisamente, más le da, Diego Pablo Simeone: "Sabemos que los delanteros viven del gol, que es lo más importante. Es muy bueno para él y para el equipo. Contento porque necesitaba el gol. Es de los jugadores más importantes que tenemos en ataque", deslizó el argentino conocedor como el que más de que un Costa enchufado es una pesadilla para el rival... y un sueño dorado para su propio equipo.

EN BUSCA DE ACOMPAÑANTE

Lo que todavía no se sabe, a apenas un día de la disputa del encuentro, es quién formará ataque con el hispanobrasileño. Morata está pendiente de su sanción y, de no lograr que se le retire la tarjeta, Simeone volverá a quedarse sin poder juntar a un tridente con el que todavía no ha podido contar en partido oficial. En cualquier caso, Costa volverá a juntarse en el césped con un Joao Félix con el que se entiende de maravilla desde que el 19 *adoptó* al joven luso en pretemporada. ●

TORRES PASÓ POR EL CERRO DOS DÍAS ANTES DEL DERBI

'EL NIÑO' APARECE EN MAJADAHONDA PARA VER A SUS EXCOMPAÑEROS

ARTURO J. CABALLERO MADRID

El Atlético se entrenó ayer con una gran novedad. Fernando Torres apareció en las instalaciones del Cerro del Espino y estuvo saludando a varios integrantes del equipo rojiblanco. El exjugador de los del Wanda animó a la plantilla para el partido crucial contra el Real Madrid de mañana. La visita del Niño coincidió con el primer día en el que Simeone comenzó ayer a preparar el choque...con los suplentes. Los titulares ante el Mallorca estuvieron haciendo trabajo específico en el gimnasio, para luego saltar al césped. Todo para llegar en la mejor forma posible al duelo capital que tendrá lugar mañana.

Torres en su coche. APO CABALLERO

888 sport.es

Exclusivo para nuevos jugadores

SUPERAPUESTA

Apuesta 5€ al ganador y recibe:

AT. MADRID 60€

REAL MADRID 85€

¡APUESTA AHORA!

www.888sport.es

Y ADEMAS 150€ EN APUESTAS GRATIS

REGÍSTRATE | APUESTA | RECIBE TUS APUESTAS GRATIS

888 casino.es

888 poker.es

juego seguro | 18+

SUPERAPUESTAS: oferta limitada a nuevos usuarios. Limitado a una única apuesta de máximo 5€. Excluidas apuestas en vivo. La oferta supone una ganancia mejorada sobre las cuotas standard publicadas en 888sport. Dicha mejora, la diferencia entre la ganancia standard según la cuota publicada y la mejorada, será abonada en forma de apuestas gratis válidas durante 7 días. Las ganancias que se obtengan con las apuestas gratis no incluirán el importe de la propia apuesta.

OFERTA 150€ APUESTAS GRATIS:Esta oferta se activa en la primera apuesta de cada usuario a cuota 1,5 o superior. Obtendrá un bono en apuestas gratis por el 100% del importe del primer depósito hasta un máximo de 150eur. El bono y sus ganancias se podrán liberar después de haber apostado 6 veces su importe a cuota 1,5 o superior dentro de los 60 días desde su obtención.

Día clave para Isco y Modric

APURAN PARA LLEGAR AL DERBI

Los dos están casi listos, pero ZZ decide. Marcelo, aunque menos, también podría

SANTIAGO SIGUERO
MADRID

La jornada de resaca tras la victoria ante Osasuna y, mucho más importante, el acceso al liderato de LaLiga en solitario, deparó buenas noticias para el Real Madrid. Isco y Modric realizaron la mayor parte del entrenamiento con el grupo. Ambos enfilan ya la recta final en sus respectivos procesos de recuperación de sendas lesiones musculares que han lastrado su entrada en la nueva temporada. Las dolencias ya han quedado atrás, y ahora se trata de que ambos futbolistas adquieran el punto de forma y frescura necesario para retornar a la alta competición. Como siempre, será Zidane quien decida cómo gestionar el regreso de ambos a los terrenos de juego.

En la convocatoria, que se conocerá el sábado por la mañana, podría entrar uno, los dos o ninguno... En ese sentido, la sesión de hoy será clave. Zizou tendrá ocasión de comprobar hasta qué punto andan finos sus dos centrocampistas. El técnico es el primero que sabe que urgen sus regresos, dada la precariedad de efectivos en la zona ancha del campo (sólo cuatro medios, contando a James, en las dos últimas convocatorias), pero, como siempre, es partidario de arriesgar lo justo con futbolistas recién salidos de lesiones, y más si son musculares.

De los dos, Isco fue el primero en caer. Su lesión, una rotura fibrilar en el bíceps femoral, se produjo el pasado 28 de agosto. Mañana se cumple un mes desde que el malagueño está fuera de combate.

Por su parte, Modric se lesionó con Croacia en el anterior parón de selecciones. El Madrid emitió el pertinente parte médico el pasado 12 de septiembre. Desde un principio se señaló el partido del Wanda como propicio para su regreso, pero aún hay dudas tanto con respecto al croata como al español.

Las lesiones de ambos han permitido a James Rodríguez, declarado transferible el pasado verano, hacerse con un hueco en el once tipo de Zidane. En previsión de que Isco o Modric no pudieran llegar al derbi, Zidane reservó al colombiano ante Osasuna. El cafetero sólo jugó ocho minutos.

MARCELO, TAMBIÉN CERCA

También hizo parte del entrenamiento de ayer con el grupo Marcelo, que *cayó* el 16 de septiembre víctima de una cervicodorsalgia. El brasileño no está descartado (la sesión de hoy también puede ser determinante en su caso), aunque a la espera de acontecimientos se encuentra Nacho Fernández, que el miércoles se estrenó oficialmente en la presente temporada ante la baja, también por lesión, del francés Ferland Mendy. ●

Zidane cuida a Sergio Ramos, Kroos y Casemiro

Los futbolistas que jugaron de inicio ante Osasuna tuvieron ayer jornada de recuperación. Eso incluyó a Sergio Ramos, Toni Kroos y Casemiro, los tres únicos 'titularísimos' que jugaron de inicio ante el conjunto navarro. Los dos centrocampistas han sido titulares en los tres últimos partidos de los blancos, incluyendo los duros duelos de París y Sevilla. En la capital francesa descansó el capitán, que regresó al once en la visita al Ramón Sánchez Pizjuán.

Isco y Modric, durante un partido del Madrid. ANGEL RIVERO

83

MINUTOS DE ISCO esta temporada en dos partidos; el malagueño se ha perdido cinco por lesión.

118

PARTIDOS DE MODRIC CON CROACIA, el último ante Azerbaiyán, cuando se lesionó.

Así se gestó el debut de Rodrygo

CHARLAS CON ZIDANE, VÍDEOS DE FÚTBOL, CONOCER LA HISTORIA BLANCA Y GESTOS DEL CLUB HAN SERVIDO PARA ASUMIR SU ROL

HISTORIAMARCA por **José Félix Díaz**

Rodrygo apareció en la noche del miércoles por el Bernabéu para asombrar a todo el mundo, pero no a técnicos y dirigentes del Real Madrid. El brasileño llegó en julio y lo hizo con la lección aprendida, sabiendo a dónde venía y que se iba a encontrar en un club de la grandeza de la entidad madridista.

Pese a ello, el inicio no ha sido sencillo. La lesión y la falta de definición sobre su rol, hubiera distraído a cualquiera, pero Rodrygo ha mantenido siempre la cabeza fría y ha seguido adelante con su idea de triunfar en el Real Madrid. Para ello se ha empapado de vídeos, ha estudiado al detalle el cómo se juega en Europa, los movimientos, el Bernabéu, el Castilla... todo al detalle.

Zinedine Zidane lejos de lo que en más de una ocasión se ha dicho sobre su indiferencia con los más jóvenes, ha estado al lado de Rodrygo desde el primer día. Han tenido diferentes charlas en estos tres meses que lleva como jugador del Real Madrid. Le ha ido orientando, ha trabajado con él, también lo ha hecho con Vinicius, para que cuando llegara el momento oportuno, hiciera lo que hizo ante Osasuna. Y no falló.

Desde el club también han estado al lado del jugador y de su familia en todo momento. En el Bernabéu están convencidos de que tienen un diamante de tan solo 18 años al que hay que cuidar y ayudar en un mundo y un fútbol completamente diferente. Por ese motivo en más de una ocasión tuvieron que aclarar todo lo que se decía en el pasado verano con los movimientos de mercado y lo que podía implicar al joven delantero.

Rodrygo entendió a la perfección su presencia en el Castilla. Sabe que va a tener oportunidades en el primer equipo del Real Madrid. Zidane se lo ha dicho y ha cumplido. Y en la primera que ha tenido, ha devuelto esa confianza del francés. ●

Pesimismo en las alegaciones para 'salvar' a Morata

EL ATLÉTICO PELEARÁ CON TODO PARA QUE EL DELANTERO PUEDA DISPUTAR EL DERBI
• 'RECADOS' CRUZADOS DEL 9 ROJIBLANCO Y SALVA SEVILLA EN LAS REDES SOCIALES

HISTORIAMARCA
por **David G. Medina**

Pesimismo. Así se puede definir las opciones que ven en el Atlético para que prospere el escrito de alegaciones (no es un recurso al no existir todavía sanción) que presentaron los servicios jurídicos del club rojiblanco durante el día de ayer. El objetivo, dejar sin validez una de las dos tarjetas que recibió Álvaro Morata durante el partido ante el Mallorca. Una expulsión en apenas 10 minutos que le costará perderse el derbi. Al menos en principio.

Pese a la que sensación dentro del club es que no existen muchas opciones de que prospere en el Atlético no dudan en que pelearán para demostrar que Hernández Hernández, colegiado del choque ante el Mallorca, se excedió con una expulsión que provocó que el propio futbolista siguiera encendido cuando pasó por la zona mixta y se encaró a un empleado del club local pidiendo que le dijera Salva Sevilla lo que le había dicho para que reaccionara así. Por no hablar, claro, de la fortísima entrada de Xisco que provocó que el punta madrileño se encendiera con el mallorquinista.

Mientras se conoce si Morata puede disputar el partido ante el equipo en el que jugó, ambos protagonistas se mandaron recados por las redes sociales. Comenzó el jugador del Mallorca: "En 35 años que tengo, lo que pasó en el campo siempre se quedó ahí. Si se habla fuera del campo, lo que no podemos es contar mentiras para justificar errores. Mis palabras fueron 'eres un niño de papá', como demuestra el vídeo que hay. Fue un error por mi parte y le pido disculpas. Lo que no voy a permitir es que digan que me metí con su mujer e hijos. A seguir con lo nuestro y centrados ya en el partido de Vitoria", deslizó Salva Sevilla, a lo que no tardó Morata en responder. Usando, claro, el mismo canal de comunicación, Twitter.

"Fui a saludarte antes del partido por tu trayectoria. No hace justicia a la simulación que hiciste... eso sí que se ve en el vídeo. Desde que pisé el césped sólo tú y yo sabemos lo que me dijiste. Efectivamente las cosas que se hablan en el campo se quedan en el campo. Por eso no diré ni una palabra de lo que ahí me dijiste. Suerte en el futuro". ●

JOSÉ A. GARCIA

UN PIQUE CON UN ALTO PRECIO
El pique entre Morata y Salva Sevilla le costará al primero, en principio, jugar el derbi.

"Desde que pisé el césped sólo tú y yo sabemos lo que me dijiste..."

"... Pero las cosas que pasan en el campo se quedan en el campo"

MORATA
JUGADOR DEL ATLÉTICO

"Mis palabras fueron 'eres un niño de papá'. Un error. Pido disculpas"

"Lo que no voy a permitir es que digan que me metí con su mujer e hijos"

SALVA SEVILLA
JUGADOR DEL MALLORCA

Felipe saluda a Oblak tras el partido ante el Mallorca. TOORU SHIMADA

Hay defensas

FELIPE Y ARIAS ELEVAN EL NIVEL

El Atlético encadena otros dos partidos sin encajar tras recibir seis en tres partidos

D. G. MEDINA
MADRID

Nadie inventa la pólvora si afirma que el entramado defensivo es la base del éxito del Atlético desde que llegó Simeone. Hacerse fuerte atrás para desde ahí ir creciendo hasta volver a lograr que tumbar al equipo del Metropolitano sea una misión complicadísima. Así han llegado siete títulos, así Oblak ha ido encadenando cuatro trofeos Zamora. La travesía parecía encallar en un iceberg cuando, en el mismo verano, salieron Juanfran, Godín y Lucas.

Cuando el Madrid espera con un arsenal ofensivo que apenas resiste comparación en Europa, parece que Simeone está consiguiendo ya que la maquinaria se engrase... con la participación de casi todos sus guerreros defensivos. De hecho, tiene la que parece será su zaga titular definida. Trippier y Lodi, como puñales en las bandas. Giménez y Savic como jefes en el eje. Pero ante el Mallorca se demostró que tiene más arsenal con el que los cuatro principales puedan rotar sin riesgo a que el castillo se venga abajo. Hablamos, claro, de Felipe y Arias.

Para el colombiano, de hecho, era su estreno de la temporada y destacó tanto en defensa como en ataque. Muchos meses sin jugar no han restado entusiasmo a un jugador que le pidió al técnico una segunda oportunidad tras abrirle la puerta de salida. Para el brasileño, por su parte, suponía su segunda titularidad consecutiva en la que su presencia ayudaba a asegurar un cero en la portería de Oblak. Mostró las cualidades que le llevaron a liderar la zaga del Oporto. Buen juego aéreo (tanto en defensa como en ataque), excelente colocación y una intuición especial para salir al cruce . Y es que en el Atlético hay defensas. ●

"Hay que sacar la parte positiva con Felipe, Arias..."

SIMEONE ENTRENADOR DEL ATLÉTICO

181

MINUTOS lleva Felipe esta temporada. Ante Celta y Mallorca la portería se quedó a cero.

90

MINUTOS ha disputado Arias esta temporada. Los primeros que descansa Trippier.

300 euros... y lo que queda

LA MULTA DEL CASO GRIEZMANN ACABA EN CALDERILLA

Competición considera probado que el Barça negoció con el jugador pero cree que el Atlético ya estaba avisado de que quería salir • Los dos clubes tienen previsto presentar recurso

RAMIRO ALDUNATE Y DAVID G. MEDINA
MADRID

El Comité de Competición de la Real Federación Española de Fútbol se pronunció ayer sobre el Caso Griezmann. Eso sí, el final de este culebrón todavía parece estar lejano, puesto que ninguna de las partes implicadas quedó satisfecha con la resolución adoptada.

El organismo decidió multar con 300 euros al Barcelona por haber negociado con el jugador francés mientras todavía tenía contrato en vigor con el Atlético. Competición considera que eso ha quedado probado, pero no tiene claro que el futbolista hubiese firmado un contrato con los catalanes en ese período, algo que hubiera implicado un castigo mayor.

De este modo, Competición descarta la posibilidad de cerrar el Camp Nou como medida punitiva sobre los catalanes y lo deja todo en una mera sanción económica. Un castigo que el propio organismo de la RFEF reconoce que es más simbólico que otra cosa. Y es que 300 euros de multa para un club que maneja un presupuesto superior a los 1.000 millones de euros es calderilla. De hecho, la Federación es consciente de que este castigo no frenará a otros clubes de actuar de similar manera en el futuro, apunta en el documento.

200

MILLONES DE EUROS es la cantidad que el Atlético reclamaba al Barcelona por Antoine Griezmann

Según se desprende de la resolución, Competición entiende que es cierto que el Barcelona contactó con el jugador cuando tenía contrato en vigor con el Atlético, pero también indica que en ese momento, el francés ya había comunicado su deseo de salir del club al término de esa temporada. Por esa razón, entiende que el objetivo de la norma, que no es otro que "otorgar al club con el que el jugador tiene contrato en vigor la capacidad de reaccionar", no se ha visto vulnerado en ningún momento.

Antes de que se conociera la decisión de Competición se hablaba de la posibilidad de cerrar el Camp Nou algunos partidos, pero finalmente no lo ha considerado necesario.

En cuanto al jugador, también queda eximido de cualquier tipo de responsabilidad en todo este asunto.

Así están las multas por...

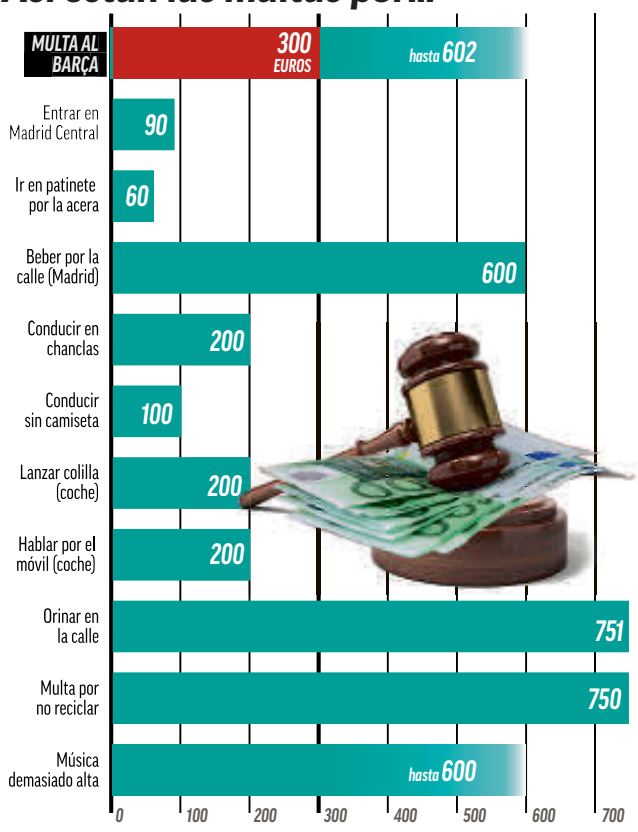

NADIE QUEDA CONTENTO

Lo que está claro es que la decisión del Comité no ha dejado contento a nadie. Tanto el Atlético como el Barcelona tienen previsto presentar recuros a la resolución, para lo que disponen de diez días hábiles a contar desde hoy.

En el Atlético entienden que no se ha satisfecho el motivo de su queja. Hay que recordar que los rojiblancos pedían 200 millones de euros en lugar de los 120 que pagó el Barcelona al entender que cuando hubo acuerdo entre los culés y el jugador, todavía no era 1 de julio.

Por su parte, el Barça entiende que el castigo es injusto para sus intereses. Desde el club consideran que se les ha impuesto una sanción con "una ausencia total de pruebas". Por ese mismo motivo, los azulgranas también recurrirán. Está claro que todavía queda Caso Griezmann para rato. ●

> *Los servicios jurídicos trabajarán para defender nuestros intereses"*
>
> **LA VERSIÓN** DEL ATLÉTICO DE MADRID

> *Se ha sancionado al Barça con una ausencia total de prueba"*
>
> **LA VERSIÓN** DEL FÚTBOL CLUB BARCELONA

Griezmann se lamenta con el Barça.

EFE

DANI ALVES cree que Neymar debería volver al Barça. "Su felicidad todavía reside allí, debería dejar el PSG y volver al Camp Nou", aseguró en *Business Insider*.

FC Barcelona_es @FCBarcelona 26 de septiembre
El miércoles regresa la Champions al Camp Nou. Socios y socias, recordad que sólo se podrá acceder al Estadio con el abono 19/20

PREVIA DEL GETAFE Ernesto Valverde comparecerá hoy en rueda de prensa a partir de las 15.30 horas. Después, sobre las 16.30 horas, el equipo se entrenará.

Ernesto Valverde (55), en un entrenamiento en la Ciudad Deportiva Joan Gamper. EFE

Valverde ya **no se casa con nadie**

ALGUNAS DE SUS 'VACAS SAGRADAS' DE OTRAS TEMPORADAS HAN PERDIDO ESE STATUS CON EL COMIENZO DEL NUEVO CURSO • LUIS SUÁREZ, EL ÚLTIMO CASO

RAMIRO ALDUNATE

Ernesto Valverde ha cambiado. El técnico parece estar revisando sus preferencias. Jugadores que hasta hace poco eran indiscutibles en sus alineaciones, ya no lo son tanto. El *Txingurri* busca nuevas fórmulas y eso implica daños colaterales.

El entrenador barcelonista ya avisó en verano de que preferiría tener una plantilla más corta. El club no fue capaz de llevar a cabo algunas salidas y ahora se pagan las consecuencias. Para dar entrada a alguno de los nuevos futbolistas hay que hacer hueco. Eso conlleva que jugadores que hasta la fecha estaban habituados a formar parte de las alineaciones, vean cómo su status cambia.

El ejemplo más reciente lo vimos en el partido contra el Villarreal. Recta final de un partido que todavía no está cerrado y Valverde llama a Ansu Fati. La decisión lógica, por lo que se estaba viendo sobre el terreno de juego, era que se marchara Luis Suárez. Sin embargo, en los últimos años se había visto cómo en situaciones similares, el charrúa nunca salía del campo. Algo cambió el pasado martes, puesto que Valverde quitó al uruguayo para meter a un chaval de 16 años. Sintomático.

Una invitación para las salidas en invierno

Teniendo en cuenta que el club considera prioritario hacer caja durante el próximo mercado invernal, algunas de las decisiones de Valverde podrían terminar de aclarar el panorama para algunos jugadores que se resistieron a marcharse en verano. Aquellos que vean que ya no van a jugar tanto, podrían optar por un cambio de aires en cuanto puedan.

EL PROBLEMA EN LA MEDULAR

El centro del campo es la zona con más novedades en este sentido. Ahí están los casos de Ivan Rakitic y Arturo Vidal, dos jugadores muy importantes para Valverde en el pasado, que este curso están teniendo una presencia en el equipo casi testimonial. El croata era, hasta este curso, el futbolista que más participaba en los partidos para el entrenador extremeño, mientras que Vidal acabó el curso como titular.

También se ha atrevido Valverde a dejar sin jugar dos partidos a un hombre como Busquets, que siempre lo jugaba todo. El *Txingurri* ya no se casa con nadie. ●

LOS CUATRO JUGADORES QUE YA LO HAN NOTADO

ARTURO VIDAL
NO HA SIDO TITULAR
Acabó el curso pasado como titular, pero este año todavía no ha salido de inicio en ningún encuentro.

RAKITIC
DAÑO COLATERAL
El jugador más usado por Valverde ha sido el gran dañado por la llegada de Frenkie de Jong.

BUSQUETS
DOS PARTIDOS SIN JUGAR
Llama la atención por poco habitual. No jugó contra Granada y Athletic.

LUIS SUÁREZ
YA NO ES INTOCABLE
Fue sustituido contra el Villareal, con el partido abierto. Una decisión reveladora.

Neymar (27). EFE

Neymar lleva hoy a juicio al Barcelona

DENUNCIA Por la prima de renovación que no cobró al irse al PSG

PABLO POLO MADRID

Neymar está en Barcelona, pero ni mucho menos como hubiera deseado. El brasileño no fichó finalmente por el Barça, pero esa relación de amor y odio entre club y jugador vive hoy un nuevo capítulo. El juicio que se celebra hoy en la Ciudad de la Justicia de Barcelona a partir de las 9:45 fue sin duda uno de los motivos por los que buena parte de la afición culé no apostaba por el regreso de un futbolista que, además de marcharse, demandó al club por impago.

Entiende el brasileño que debió cobrar la totalidad de la prima de su última renovación de contrato con el Barça, a pesar de que luego se marchó al PSG. El Barça, que también demandó al jugador, considera que esa prima no debe abonarse porque Ney no cumplió con el tiempo de contrato que esa renovación, precisamente, estipulaba.

Así, la de hoy será una jornada tensa que promete dejar alguna que otra imagen curiosa. El juicio, público, ha despertado gran expectación. ●

Ansu Fati, más cerca de la sub 21

SIN DESCARTAR TODAVÍA EL MUNDIAL SUB 17 podría jugar el Clásico y no se perdería partido alguno del Barcelona

JOSÉ FÉLIX DÍAZ

Ansu Fati sigue acortando plazos. Con la nacionalización en el bolsillo, el panorama que se abre para el joven jugador de 16 años es amplio. Tanto que algunas voces apuntan a que el destino del delantero debería ser incluso la selección absoluta, pero la idea que tienen en la Ciudad del Fútbol apunta a que su sitio en estos momentos estaría en la selección sub 21, con los Juegos de Tokio en el horizonte.

La Federación decidió que su nombre figurara en la prelista de convocados para el Mundial sub 17 a disputar en Brasil en los meses de octubre y noviembre. Los técnicos saben que su presencia en Brasil supondría un plus, pero también reconocen que no es sencillo que un jugador habituado a un primer equipo pueda rendir en una categoría tan distante todavía de la profesionalización extrema de la Primera división, más tratándose del Barcelona.

El debate está instalado en la Federación y tal y como ha podido saber MARCA, el Barcelona no ha hecho movimiento alguno de manera oficial para impedir que Ansu Fati viaje hasta Brasil y se pierda, entre otros, el Clásico del 23 de octubre. Por el momento es un debate interno de técnicos y dirigentes federativos, pero la idea que ahora prevalece es que el azulgrana se incorpore a la dinámica de la sub 21, más cercana a lo que supone su día a día en el Barcelona, equipo en el que apareció en el segundo partido de Liga para convertirse en imprescindible hasta el momento. ●

Ansu Fati (16), durante un partido con el primer equipo del Barça. AFP

EIBAR 3		SEVILLA 2	
Entrenador Mendilibar ★★		Entrenador Lopetegui ★	
1 Dmitrovic	–	1 Vaclick	–
23 Arbilla	★	16 Jesús Navas	★
12 Oliveira	★	6 Carriço	★
4 Ramis	–	→ 12 Koundé 61'	–
→ 16 De Blasis 46'	★★	20 Diego Carlos	–
15 José Ángel	★★	18 Escudero	–
22 Inui	–	24 Jordán	★★
→ 5 Escalante 32'	★★	→ 17 Gudelj 68'	–
8 Diop	★	25 Fernando	★
10 Expósito	★	10 Banega	★
21 Pedro León	★★	5 Ocampos	★★
→ 6 Sergio Álvarez 88'	s/c	11 Munir	★★
7 Quique González	★	21 Óliver	★★
14 Orellana	★★	→ 15 Pozo 78'	s/c

Ipurua 5.434 espectadores

Árbitro: González Fuertes (Colegio asturiano) ★

Tarjetas: 19' **Arbilla** 49' **Escudero** 56' **Expósito** 69' **Jordán** 84' **Gudelj** 91' **Diego Carlos** 94' **Oliveira**

Goles: 0-1 11' **Ocampos** marca por debajo de las piernas de Dmitrovic tras una buena asistencia de Jordán. **0-2** 32' **Óliver** empuja a placer un pase de Ocampos. **1-2** 66' **Orellana** anota de penalti. **2-2** 77' **Pedro León** aprovecha un error de Vaclik y Diego Carlos. **3-2** 82' **José Ángel** marca un golazo de falta directa.

El paseo fue una pesadilla

EL SEVILLA SE DEJA REMONTAR UN 0-2 ANTE EL EIBAR

Ocampos y Óliver encarrilan el partido para los andaluces antes del descanso pero Orellana, Pedro León y José Ángel le dan la vuelta

La crónica

por **Ángel Rodríguez**
@angelr_sanchez

La tarde prometía muy feliz para el Sevilla. Dos minutos después de la media hora, los de Lopetegui ya ganaban 0-2 con goles de Ocampos y Óliver. Y dando un auténtico recital sobre Ipurua. Nadie podía presagiar que después del descanso el Sevilla sería un fantasma, un equipo muerto, sin alma. Sin nada. Un desastre.

El paso por la caseta pareció anestesiar a los andaluces y el Eibar, que estaba siendo una *marioneta*, se vino arriba. Primero sólo con corazón, luego también con cabeza y con la grada de Ipurua, que celebraba cada centro lateral como si fuera un gol en el 93'.

El equipo superior e intratable de los primeros 45 minutos –porque eso fue el Sevilla– se hundió de forma inexplicable. Lopetegui no se lo podía creer. Además, uno de sus cambios fue el que *inició* la remontada del Eibar. Koundé entró en sustitución del lesionado Carriço y le bastaron sólo tres minutos para perder un balón y cometer un penalti en la misma jugada. Todo ello a Orellana, que decidió que también iba a marcar el 1-2.

El Sevilla estaba desquiciado. Ahora el espectáculo lo ponían los armeros. Lo hacían todo bien y los hispalenses ayudaban. El 2-2 fue cosa de Pedro León... y de Vaclik y Diego Carlos. El murciano empujó el balón a la red tras una indecisión del meta y su central. Al Sevilla le crecían los enanos.

No quedaría aquí la cosa. José Ángel se sacó de la chistera una falta perfecta para poner el 3-2 y llevar la locura a las gradas. El paseo de la primera mitad se convirtió en una pesadilla para el Sevilla. El Eibar de Mendilibar demostró que si no le *matas* te acaba desquiciando... y te termina ganando. ●

REGUILÓN, FUERA POR PROBLEMAS ESTOMACALES

Sergio Reguilón fue uno de los descartes de Lopetegui para el partido en Ipurua. El lateral se quedó fuera por unos problemas estomacales. Por otra parte, Carriço se marchó lesionado y también acabó con molestias Escudero.

El Eibar por fin respira

PRIMERA VICTORIA DE LOS ARMEROS EN LIGA, QUE SALEN DE LOS PUESTOS DE DESCENSO

Los vascos habían firmado el peor arranque de su historia en Primera • La celebración de los jugadores tras el pitido final reflejó el alivio de una plantilla que lo ha pasado mal estas semanas

ANDER BARROSO EIBAR

J. MTZ. DE ALBENIZ

El Eibar vuelve a respirar. Ipurua celebró el primer triunfo de la temporada a costa del Sevilla. Una victoria que se le había resistido en las primeras jornadas, pero que ya tiene cabida en su casillero. El equipo armero tenía perdido el partido tras irse con dos goles de desventaja al descanso y resucitó en una última media hora de ensueño. El penalti transformado por Orellana devolvió la ilusión, el tanto de Pedro León ya se celebró como si de una victoria se tratara y la falta de José Ángel provocó el delirio en Ipurua.

Tras naufragar contra rivales directos como Osasuna, Mallorca o Levante, la visita del Sevilla llegaba en un mal momento para los azulgranas, pero uno nunca saben donde puede estar los puntos.. Los de Lopetegui aterrizaban en Ipurua después de firmar un notable inicio de Liga. Confirmaron las buenas sensaciones en una primera mitad en la que les bastó con estar ordenados atrás y aprovechar las concesiones del Eibar. Pero la fe azulgrana mueve montañas y no hay que dar nunca por muerto al equipo de Mendilibar.

LOCURA EN IPURUA El tercer gol del Eibar desencadenó una auténtica locura en el feudo armero después de ir perdiendo 0-2 al descanso.

RECUPERACIÓN ANÍMICA

Necesitaba una victoria el Eibar como el comer para volver a creer. El conjunto armero estaba firmando el peor inicio de Liga de su historia en Primera. Dos puntos de 15 posibles eran el balance de un equipo que en su juego guardaba muy pocas cosas en común con el de la pasada temporada. La preocupación se había instalado en Ipurua y la visita del Sevilla era la primera final que afrontaba el equipo de Mendilibar. Sólo se podía ganar. Importaban poco las formas. Los tres puntos eran la única medicina que podían curar al paciente. Y llegaron.

La manera en la que se coniguió el primer triunfo del curso alimenta todavía más la recuperación anímica del equipo. La celebración de los jugadores al término del encuentro es un reflejo de lo mal que lo han pasado en las últimas semanas y del valor que tenían los tres puntos. Fue la victoria de la insistencia. El juego del Eibar sigue teniendo margen de jora, pero hay veces que la actitud y el querer suplen otras carencias. Les puede reprochar muchas cosas Mendilibar a los suyos, pero la mentalidad de este equipo es una roca.

El Eibar tenía marcada en rojo esta semana. Las visitas de Sevilla y Celta le podían permitir despegar o hundir todavía más en la clasificación. El triunfo ante el conjunto hispalense le saca de los cuidados intensivos. Repetir victoria el domingo ante el equipo celeste podría concederle el alta médica a un paciente que tenía muy mala pinta cuando llegó el descanso. Un resultado puede cambiarlo todo y el Eibar ansiaba lograr el triunfo que devolviera las cosas a la normalidad. En dos días toca confirmar la recuperación. ●

> *"En el descanso no hemos gritado ni nos hemos vuelto locos"*
>
> **MENDILIBAR** ENTRENADOR DEL EIBAR

> *"Cuando te remontan tres goles, el responsable es el entrenador"*
>
> **LOPETEGUI** ENTRENADOR DEL SEVILLA

Joan Jordán y los regalos del Sevilla

ENFADO El jugador fue sustituido y vio una amarilla en el banquillo

ROCÍO GUEVARA SEVILLA

Uno de los jugadores que mejor reflejaron ayer la frustración del Sevilla ante la remontada del Eibar fue Joan Jordán. Era un partido especial para el centrocampista, que regresaba al estadio donde maduró como futbolista hasta que los hispalenses se cruzaron en su camino.

Fiel al gran nivel que viene mostrando desde que comenzase la temporada, suya fue la asistencia de gol a Ocampos en la primera parte, pero todo se torció tras el descanso. Lopetegui dio entrada a Gudelj y Jordán se marchó enfadado. Incluso vio una amarilla por tirar una botella al suelo en el banquillo, pero lo peor estaba por llegar. Su salida coincidió con la remontada local.

"La única manera de que se metieran en el partido era que le regaláramos algo y así ha sido. No puede volver a ocurrir lo de hoy", declaró el jugador. ●

J. M. DE A.

Carriço (31) y Jordán (25).

R. SOCIEDAD 3		ALAVÉS 0	
Entrenador Imanol ★★★		Entrenador Garitano –	
1 Remiro	★	1 Pacheco	★★
18 Gorosabel	★★	21 Martín Aguirregabiria	★
→ 24 Le Normand 76'	★	6 Magallán	★
6 Aritz Elustondo	★	4 Ely	–
3 Diego Llorente	★★	17 Adrián Marín	★
20 Monreal	★	20 Pere Pons	★
8 Mikel Merino	★★	8 Tomás Pina	–
16 Guevara	★	→ 19 Manu García 59'	–
21 Odegaard	★★★	22 Wakaso	–
7 Portu	★★	→ 18 Aleix Vidal 45'	★
10 Oyarzabal	★★★	29 Borja Sainz	★★
→ 11 Januzaj 59'	★★	→ 10 Guidetti 76'	★
9 Willian José	★★	7 Lucas Pérez	–
→ 19 Isak 45'	★	24 Burke	★

Reale Arena 28.720 espectadores

Árbitro: Medié Jiménez (Colegio catalán) ★★

Tarjetas: 27' **Wakaso** 49' **Pina** 61' **Portu** 74' y 85' **Manu García**

Goles: 1-0 19' **Oyarzabal** bate a Pacheco tras una asistencia sublime de Odegaard **2-0** 32' **Willian José** de cabeza desde el punto de penalti **3-0** 40' **Oyarzabal** de penalti

Penalti fallado: 87' **Portu,** detuvo Pacheco

La cuadrilla de Martin

AL RITMO DEL 21 TXURIURDIN LA REAL SE COLOCA SEGUNDA

El noruego, acompañado por Oyarzabal y Willian José, doblegó al Alavés antes del descanso • Los de Imanol suman su tercera victoria consecutiva

La crónica
por **Luis Alberto Díaz**

San Sebastián año I. Como si se acabara de refundar el club, como si se hubiera reseteado o directamente como si fueran conscientes que este año pueden hacer algo grande. De ese modo está afrontando la Real este inicio de temporada. Con alegría, buen fútbol y lo que es más importante con resultados.

La llegada, un año más, de jugadores con mucha clase, unido a la remodelación de un estadio que parece totalmente nuevo y que brinda mucho encanto, los chicos de Imanol están dispuestos a firmar una buena temporada.

Y todo al ritmo de Odegaard. De Odegaard, de Portu, de Oyarzabal, de Willian José, de Diego Llorente y de un entrenador que se atreve a poner a los mejores en su puesto y dejarles jugar. Ante el Alavés puso de manifiesto que el fútbol es muy sencillo. Cada jugador en su puesto y que hagan lo que saben hacer. Diego Llorente a mandar desde el eje de la zaga, Mikel Merino a distribuir, Oyarzabal a volver loco a sus defensores con su movilidad, Odegaard a dar lecciones de fútbol con su clase y magia desde cualquier parte del terreno de juego, Portu a aportar pelea y lucha y Willian José a lo que manda en el fútbol, los goles.

17
TEMPORADAS hacía que la Real no estaba tan arriba tras seis jornadas.

EL ALAVÉS SUPERADO

El Alavés no sabía como plantar cara en ninguna de sus líneas. Ni en la primera ni en la segunda parte. El ritmo de la Real fue muy alto hasta el minuto 90 ya que en la segunda mitad introdujo dos balas más, Isak y Januzaj.

Por ganas, por calidad y porque quieren que éste sea su año ya están instalados en la segunda posición y van por el buen camino, al ritmo de Odegaard y su cuadrilla. ●

Odegaard tira de magia

EL NORUEGO DIO OTRO RECITAL DE CLASE EN LA GOLEADA ANTE EL ALAVÉS

El atacante, cedido por el Real Madrid, está demostrando partido tras partido el elevado nivel de su fútbol • Junto a Oyarzabal lidera a una Real Sociedad que está a un punto del liderato

ÓSCAR BADALLO
SAN SEBASTIÁN

Martin Odegaard sumó una nueva exhibición de fútbol creativo ante el Alavés, al ser el generador de la mayoría de las acciones de ataque del extraordinario partido que realizó la Real Sociedad, entre ellas un maravilloso pase entre líneas para que Oyarzabal, la otra estrella de la noche, abriese el camino a la victoria para los de Imanol. El noruego está cedido por el Real Madrid a la entidad txuriurdin para dos temporadas, pero cada partido que juega hace pensar que completará sólo una.

Odegaard se mantuvo en el equipo titular de la Real, como cabía esperar pese a que Imanol introdujo varios cambios, porque había sido determinante en los tres triunfos con los que los donostiarras encaraban la cita de ayer contra su exentrenador, Asier Garitano. El noruego ya fue uno de los realistas más destacados en el estreno en Mestalla, con varios pases marca de la casa, acompañados con mucho trabajo, un extra que es un lujo en un jugador de talento sobresaliente.

Odegaard le daría después a la Real su primera victoria en esta Liga, al hacer el 0-1 en Mallorca, definiendo muy bien una contra de libro que condujo Portu. Además, dejo ver parte de su repertorio de pases y sólo la rapidísima reacción de Reina evitó que dejase la isla con un doblete. Se puede decir que fue su presentación oficial en la Liga, aunque pasasen más de cuatro años respecto a su debut con el Real Madrid, con tan sólo 16 años, antes de que dejase el club blanco para crecer y ganarse el regreso.

Tras la debacle de San Mamés, el nuevo crack blanquiazul comandó el gran triunfo contra el Atlético, con su segundo tanto del campeonato y otra sobresaliente actuación, que repitió el pasado domingo en la visita al Espanyol, en la que dejó otro pase mágico, aunque no tanto como el que ayer le dio a Mikel Oyarzabal, para que la otra estrella de la Real iniciase lo que terminó siendo una gran noche para los locales. La única pena para él es que sólo ese envío terminó en gol y por el camino se quedaron unos cuantos pases más con escuadra y cartabón. ●

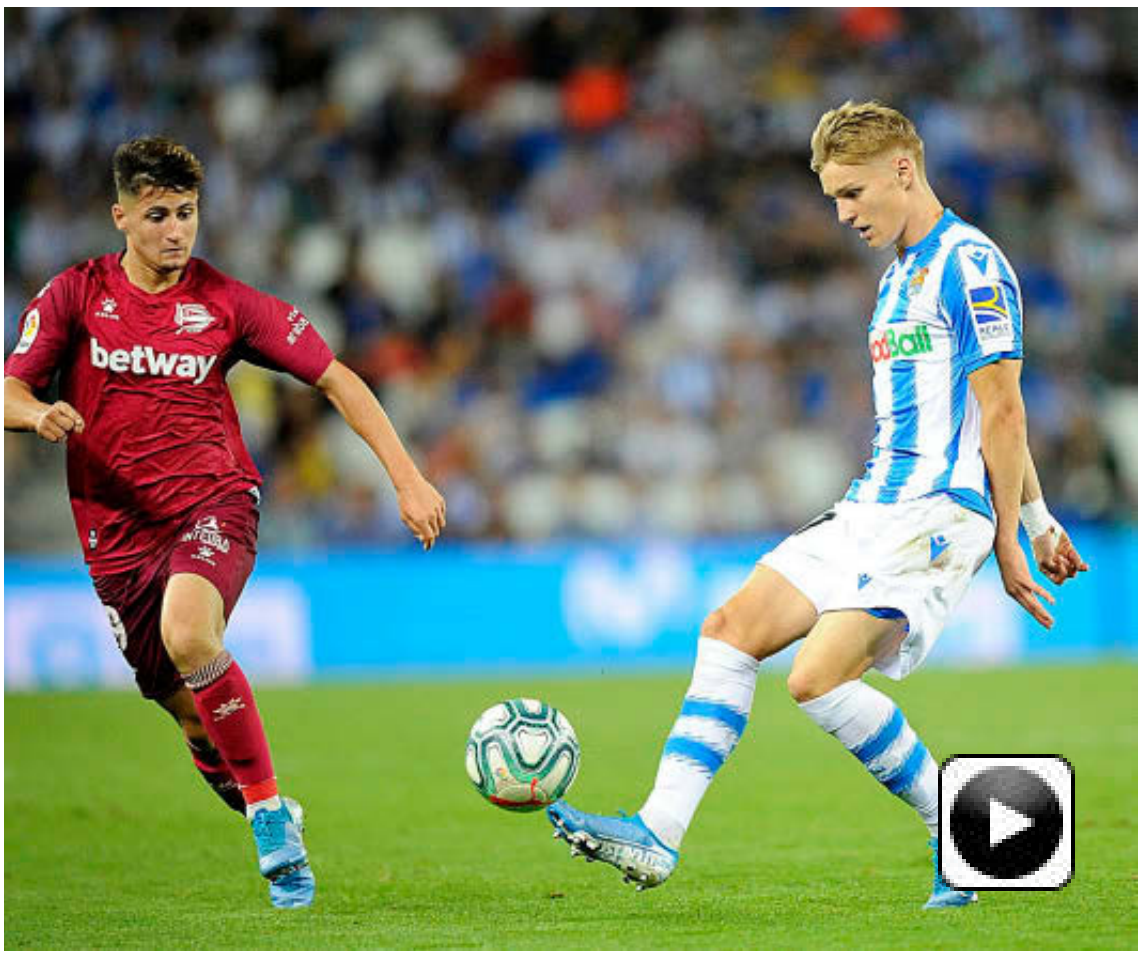

JOSUNE M. ALBENIZ

LE SOBRA CALIDAD Martin Odegaard está demostrando en este arranque de Liga que tiene nivel y clase suficientes para ser una de las estrellas del campeonato.

> *Martin debe seguir dando pasos, aún no ha hecho nada"*
>
> **IMANOL** TÉCNICO DE LA REAL SOCIEDAD

> *Vamos a ir a mucho más y a lograr el objetivo"*
>
> **GARITANO** TÉCNICO DEL ALAVÉS

JOSUNE M. A.

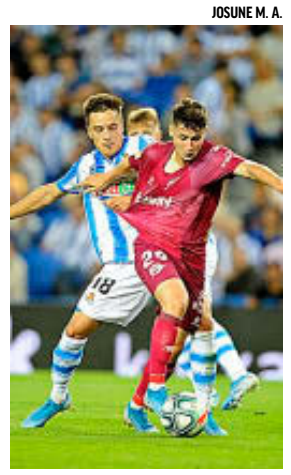

Borja Sainz (18) y Gorosabel (23).

Una mala racha que preocupa en Vitoria

TRES DERROTAS del Alavés, que no gana desde el estreno

J. DOS SANTOS VITORIA

La goleada encajada anoche por el Alavés preocupa por el resultado en sí, pero también por la mala racha que acumula el equipo comandado por Asier Garitano. Los vitorianos arrancaron muy bien LaLiga, con una victoria por la mínima ante el Levante, pero desde entonces todo han sido disgustos.

En el segundo y tercer enfrentamiento liguero, el Alavés empató ante Espanyol y Getafe, respectivamente. Dos tablas que se veían como algo positivo al no haber perdido todavía en el campeonato. Sin embargo, la caída del equipo se ha acentuado de forma notable en los tres últimos encuentros. Tres derrotas consecutivas frente a Sevilla, Athletic y Real Sociedad que meten a los babazorros en la zona baja de la tabla, fuera de los puestos de descenso pero igualados con un Espanyol que marca esas plazas. ●

CELTA	1	1	ESPANYOL
Entrenador F. Escribá ★			Entrenador D. Gallego ★

13 Rubén	★	13 Diego López	★
2 Hugo Mallo	★	16 Javi López	★
18 Aidoo	–	5 Naldo	★
4 Araújo	★	24 Calero	★
15 Olaza	★★	17 Dídac	★
12 Rafinha	★	7 Wu Lei	–
→ 19 G. Fernández 76'	★	→ 2 Pipa 64'	–
14 Lobotka	★	4 Víctor Sánchez	★★
→ 23 Brais 61'	★	21 Marc Roca	★
8 Beltrán	★	→ 10 Darder 87'	s/c
6 Denis Suárez	★	3 Pedrosa	★★
→ 11 Pione Sisto 85'	s/c	22 Vargas	★
10 Iago Aspas	★	→ 15 David López 77'	★
22 Santi Mina	★★	12 Calleri	★★

Balaídos 16.361 espectadores

Árbitro: Sánchez Martínez (Colegio murciano) ★★

Tarjetas: 32' **Calero** 43' **Lobotka** 70' **Naldo** 73' **Pipa** 80' **Víctor Sánchez** 87' **Calleri** 92' **Iago Aspas**

Goles: 0-1 48' **Pedrosa,** tras un pase de Calleri. **1-1** 95' **Santi Mina,** de cabeza tras un pase de Hugo Mallo.

Mina sale al rescate

EL DELANTERO SALVA UN PUNTO PARA EL CELTA EN EL MINUTO 95

Pedrosa, en la primera llegada visitante, adelantó al Espanyol y Pipa, en el 90', tuvo la ocasión de sentenciar • Los vigueses tuvieron dominio sin pegada

La crónica
por **Óscar García**
@ogarciafutsal

El fútbol tiene la magia que no tiene otros deportes. Esa imprevisibilidad que hace que un detalle, una acción, pueda decantar un partido. Eso es lo que hizo que el Espanyol estuviese a punto de llevarse la victoria de Balaídos, algo que se antojaba casi imposible viendo la primera parte y que se le escapasen dos puntos cuando el partido expiraba.

Un inocente rematito de Wu Lei había sido el único bagaje ofensivo visitante frente a un dominio del Celta, que jugaba continuamente en campo contrario, robando muy rápido después de las pérdidas espanyolistas. Ese dominio, también es cierto, tampoco se tradujo en una avalancha de ocasiones, aunque las hubo. Tres, las más claras de Santi Mina de cabeza y de Rafinha.

17
FALTAS cometió el Espanyol por sólo cinco del Celta

Pero el descanso cambió el panorama. No se habían cumplido tres minutos de la segunda parte cuando Calleri ganó la disputa en el área a Aidoo y cedió para que Pedrosa hiciese el gol. Un tanto que dio aire al Espanyol, que ganó en confianza y que disfrutó más del balón en los pies. En otra acción en la que Calleri ganó la disputa a Aidoo, Pedrosa estuvo a punto de mandar a la red un centro de Vargas.

El Celta, mientras, no encontró respuesta. Suya fue la mayor parte de la posesión, pero sin la fluidez y la confianza de la primera parte. Escribá lo intentó acumulando jugadores arriba y Gallego fue respondiendo cambio por cambio metiendo jugadores defensivos. Y lo acabó pagando. En el 90' una contra cuatro contra dos llevada por Darder pudo sentenciar el choque, pero Pipa no estuvo acertado. Un fallo que al final le costó esos dos puntos merced al cabezazo de Santi Mina. ●

No acaban de sonreír

EL CELTA SIGUE ATASCADO EN CASA Y EL ESPANYOL MEJORA, PERO SE QUEDA SIN GANAR

Los vigueses sólo han vencido uno de sus cuatro partidos en Balaídos • Los catalanes abren el marcador por primera vez este curso, pero vuelven a mostrar una pobre imagen en la primera parte

ANTONIO ESTÉVEZ/CRISTINA NAVARRO
VIGO/BARCELONA

El partido de Balaídos no acabó de dejar una buena sensación a ninguno de los dos contendientes. El Celta respiró con el tanto de Santi Mina y se llevó un punto que casi parecía perdido, pero sigue sin sacar provecho de los partidos ante los suyos: sólo una victoria en cuatro compromisos.

Además, sigue faltando pegada. Pese a los refuerzos en la zona ofensiva, sigue costando hacer goles. "Estamos teniendo poca presencia en el área contraria; no terminamos las jugadas por un mal pase o una pared de más y aunque generamos peligro, no concretamos", se lamentaba tras el choque Fran Escribá.

El técnico cree que la segunda parte empañó el buen arranque de los suyos: "Hicimos un mal segundo tiempo. Estuvimos espesos y eso afeó el juego realizado por nuestro equipo antes del descanso".

Por su parte, el Espanyol y David Gallego, por su parte toman algo de aire tras el 1-1. Pero más allá del marcador, los catalanes dieron ayer en Balaídos un pequeño paso adelante, mínimo pero palpable, tras cinco jornadas donde el bloque había dejado muy malas sensaciones y muchas dudas. Los periquitos demostraron una ligera mejoría, aunque siguen siendo un bloque muy flojo en la primera parte y que reacciona tras el paso por vestuarios. El tanto de Adrià Pedrosa, en el minuto 49, permitió a los blanquiazules avanzarse en el marcador.

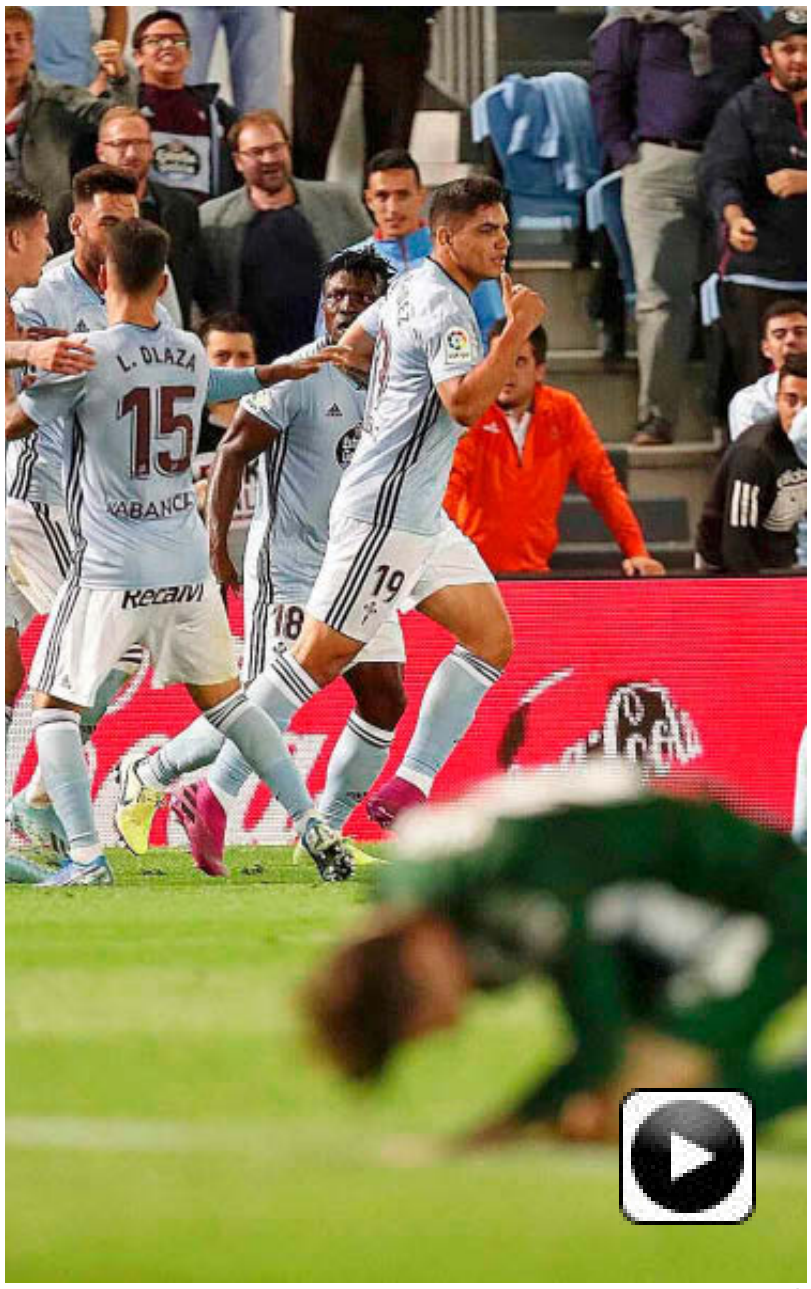

Los jugadores del Celta celebran el gol del empate. JORGE LANDÍN

Es más, era la primera vez esta temporada que los periquitos se ponían por delante. Desde el inicio de curso, e incluso incluyendo el encuentro de la fase de grupos de la Europa League contra el Ferencváros, el rival siempre ha golpeado primero. En la única victoria, contra el Eibar, el cuadro de Gallego tuvo que remontar. Ayer Pedrosa, que estrenaba titularidad en LaLiga tras superar su lesión y acumular tres encuentros como suplente, puso el 0-1.

UNA LECTURA POSITIVA

De todas formas, el empate en el último minuto fue un golpe duro para un Espanyol que tuvo muy cerca los tres puntos. "Era la última jugada del partido, la primera ocasión que el Celta había tenido entre los tres palos en la segunda parte... y estamos fastidiados. Tenemos la sensación de que se nos escapan dos puntos. Teníamos muy claro el plan de partido. En la segunda parte con el 0-1 tenían que ir a por el encuentro, al final nos metimos un poco atrás y eso nos penalizó. Pero del último compromiso de LaLiga a hoy, hemos dado un cambio y la sensación que me llevo es positiva", explicó Javi López.

David Gallego, por su parte, decía: "Espero que esto sea un punto de inflexión porque creo que hemos hecho un gran encuentro". ●

> *"El empate no es injusto porque generamos más ocasiones"*
>
> **ESCRIBÁ**
> ENTRENADOR DEL CELTA

> *"Espero que sea un punto de inflexión; creo que hemos hecho un gran partido"*
>
> **GALLEGO**
> ENTRENADOR DEL ESPANYOL

Pedrosa (21), en el 0-1. EFE

El Espanyol sólo suma fuera de casa

LOS CINCO PUNTOS de los de Gallego han sido en sus tres salidas

C. N. BARCELONA

El empate en Balaídos confirma que el Espanyol muestra su mejor cara lejos de casa. Los catalanes suman cinco puntos, todos a domicilio. Un triunfo en Ipurua y dos empates, en Vigo y en Mendizorroza, es el balance como visitantes. Además, mantienen una buena racha de partidos sin perder fuera de casa que ya dura desde marzo.

En el RCDE Stadium, todavía no han conseguido estrenar el casillero y este domingo reciben al Valladolid, a las 12.00 horas. Un encuentro que debe confirmar la pequeña mejoría que se vio anoche contra el Celta. De lo contrario, el nerviosismo y las dudas volverán a estar presentes.

El empate, además, mantiene a los periquitos en descenso. Los catalanes son decimoctavos aunque empatados con el Alavés, el primer equipo fuera de la parte roja de la clasificación. ●

Allianz

MARCADOR PRIMERA

Apóyate en las estadísticas

CLASIFICACIÓN

	Equipo	Ptos.	Racha CINCO partidos Ptos.	TOTAL J	G	E	P	GF	GC	LOCAL Ptos.	G	E	P	GF	GC	VISITANTE Ptos.	G	E	P	GF	GC	PENALTIS FAVOR	PENALTIS CONTRA	ROJAS EQ	ROJAS RIV
1	▲ Real Madrid	14	10	6	4	2	0	12	6	7	2	1	0	6	3	7	2	1	0	6	3	0\0	0\0	2	0
2	▲ Real Sociedad	13	9	6	4	1	1	10	4	6	2	0	0	5	0	7	2	1	1	5	4	1\1	1\0	0	2
3	▲ Atlético	13	7	6	4	1	1	7	4	7	2	1	0	4	2	6	2	0	1	3	2	1\0	0\0	2	1
4	▼ Athletic	12	8	6	3	3	0	7	2	9	3	0	0	5	0	3	0	3	0	2	2	3\2	1\0	0	0
5	▼ Granada	11	10	6	3	2	1	12	6	3	1	0	1	2	1	8	2	2	0	10	5	2\2	1\1	0	2
6	▲ Barcelona	10	7	6	3	1	2	14	10	9	3	0	0	12	5	1	0	1	2	2	5	0\0	2\2	0	0
7	▼ Sevilla	10	4	6	3	1	2	7	5	1	0	1	1	1	2	9	3	0	1	6	3	0\0	1\1	0	0
8	▼ Villarreal	8	7	6	2	2	2	13	10	5	1	2	0	8	6	3	1	0	2	5	4	2\2	3\3	0	1
9	▲ Betis	8	8	6	2	2	2	9	10	7	2	1	1	7	5	1	0	1	1	2	5	1\1	1\1	3	0
10	▲ Getafe	7	6	6	1	4	1	10	9	5	1	2	0	6	4	2	0	2	1	4	5	2\2	2\1	1	3
11	▼ Levante	7	4	6	2	1	3	7	8	7	2	1	0	4	1	0	0	0	3	3	7	2\2	0\0	0	0
12	▼ Osasuna	7	3	6	1	4	1	4	5	3	0	3	0	2	2	4	1	1	1	2	3	1\1	0\0	0	1
13	▼ Valencia	6	5	6	1	3	2	9	11	6	1	3	0	7	5	0	0	0	2	2	6	4\3	2\1	1	0
14	▲ Valladolid	6	2	6	1	3	2	5	8	2	0	2	0	2	2	4	1	1	2	3	6	0\0	1\1	0	1
15	▲ Celta	6	3	6	1	3	2	4	7	4	1	1	2	3	6	2	0	2	0	1	1	1\0	0\0	2	1
16	▲ Eibar	5	4	6	1	2	3	7	9	3	1	0	1	4	4	2	0	2	2	3	5	1\1	0\0	0	1
17	▼ Alavés	5	1	6	1	2	3	2	7	4	1	1	1	1	1	1	0	1	2	1	6	0\0	1\1	1	0
18	= Espanyol	5	4	6	1	2	3	4	10	0	0	0	3	1	8	5	1	2	0	3	2	0\0	0\0	1	0
19	▼ Mallorca	4	1	6	1	1	4	4	10	4	1	1	2	2	4	0	0	0	2	2	6	1\0	4\3	0	1
20	= Leganés	2	2	6	0	2	4	3	9	1	0	1	3	1	6	1	0	1	1	2	3	0\0	2\2	1	0

RESULTADOS

Valladolid - Granada 1-1
Oscar Plano 12' / Carlos Fernández 42'

Betis - Levante 3-1
Loren 45', 48 y B. Iglesias 67' / Hernani 7'

Barcelona - Villarreal 2-1
Griezmann 6', y Arthur 15' / Cazorla 44'

Leganés - Athletic 1-1
Óscar 61' / Raúl García (p.) 59'

Mallorca - Atlético 0-2
Diego Costa 24' y Joao Félix 64'
Tarjeta roja: Morata (ATL) 77' (0-2)

Valencia - Getafe 3-3
Maxi Gómez 30', 34' y Kang In 39' / Mata 1', Jason 66' y Ángel 69'

Real Madrid - Osasuna 2-0
Vinícius 26' y Rodrygo 72'

Eibar - Sevilla 3-2
Orellana (p.) 66, Pedro León 77' y Cote 82' / Ocampos 11' y Óliver 33'

Celta - Espanyol 1-1
Santi Mina 95' / Pedrosa 48'

Real Sociedad - Alavés 3-0
Oyarzabal 19', (p.) 41' y Willian Jose 32'
Penalti fallado: Portu (RSO) 87' (3-0)
Tarjeta roja: Manu (ALA) 85' (3-0)

PRÓXIMA JORNADA

Villarreal - Betis	**Hoy 21.00**
Xavier Estrada Fernández	Gol
Athletic - Valencia	**Mañana 13.00**
Mario Melero López	Movistar LaLiga
Getafe - Barcelona	**Mañana 16.00**
Jesús Gil Manzano	Movistar LaLiga
Granada - Leganés	**Mañana 18.30**
Adrián Cordero Vega	Movistar LaLiga 1
Atlético - Real Madrid	**Mañana 21.00**
José Luis González González	Movistar LaLiga
Espanyol - Valladolid	**D29 12.00**
Guillermo Cuadra Fernández	Movistar LaLiga
Eibar - Celta	**D29 14.00**
Juan Martínez Munuera	Movistar LaLiga
Alavés - Mallorca	**D29 16.00**
Carlos Del Cerro Grande	Movistar LaLiga
Levante - Osasuna	**D29 18.30**
César Soto Grado	Movistar LaLiga
Sevilla - Real Sociedad	**D29 21.00**
Javier Alberola Rojas	Movistar La Liga

CUADRO DE RESULTADOS

	Alavés	Athletic	Atlético	Barcelona	Betis	Celta	Eibar	Espanyol	Getafe	Granada	Leganés	Levante	Mallorca	Osasuna	R.Madrid	R.Sociedad	Sevilla	Valencia	Valladolid	Villarreal
Alavés	M	23 Feb	30 Oct	24 May	5 Ene	20 Oct	9 Feb	**0-0**	**1-1**	26 Abr	15 Dic	**1-0**	29 Sep	12 Abr	1 Dic	22 Mar	**0-1**	8 Mar	10 Nov	26 Ene
Athletic	**2-0**	M	15 Mar	**1-0**	5 Abr	19 Ene	15 Dic	30 Oct	2 Feb	1 Dic	17 May	10 Nov	22 Abr	16 Feb	3 May	**2-0**	10 May	29 Sep	20 Oct	1 Mar
Atlético	22 Abr	27 Oct	M	1 Dic	13 May	**0-0**	**3-2**	10 Nov	**1-0**	9 Feb	26 Ene	5 Ene	3 May	15 Dic	29 Sep	24 May	8 Mar	20 Oct	5 Abr	23 Feb
Barcelona	22 Dic	12 Abr	26 Abr	M	**5-2**	10 Nov	23 Feb	10 May	16 Feb	19 Ene	22 Mar	2 Feb	8 Dic	17 May	27 Oct	8 Mar	6 Oct	**5-2**	30 Oct	**2-1**
Betis	17 May	8 Dic	22 Dic	9 Feb	M	30 Oct	6 Oct	12 Abr	**1-1**	22 Mar	**2-1**	**3-1**	23 Feb	10 May	8 Mar	19 Ene	10 Nov	24 Nov	**1-2**	26 Abr
Celta	5 Abr	6 Oct	10 May	22 Abr	3 May	M	26 Ene	**1-1**	8 Nov	**0-2**	22 Feb	17 May	15 Dic	5 Ene	**1-3**	27 Oct	9 Feb	**1-0**	1 Dic	15 Mar
Eibar	24 Nov	22 Mar	19 Ene	20 Oct	2 Feb	29 Sep	M	**1-2**	8 Dic	22 Dic	10 May	1 Mar	8 Mar	26 Abr	10 Nov	16 Feb	**3-2**	12 Abr	17 May	30 Oct
Espanyol	15 Mar	26 Ene	1 Mar	5 Ene	15 Dic	24 May	13 May	M	24 Nov	**0-3**	3 May	5 Abr	9 Feb	1 Dic	22 Abr	**1-3**	**0-2**	3 Nov	29 Sep	20 Oct
Getafe	1 Sep	**1-1**	17 May	29 Sep	26 Ene	8 Mar	5 Abr	22 Mar	M	30 Oct	20 Oct	1 Dic	**4-2**	10 Nov	5 Ene	22 Abr	23 Feb	9 Feb	15 Dic	10 May
Granada	8 Dic	24 May	24 Nov	**2-0**	27 Oct	1 Mar	22 Abr	2 Feb	15 Mar	M	29 Sep	15 Dic	5 Ene	20 Oct	13 May	3 Nov	**0-1**	3 May	16 Feb	5 Abr
Leganés	1 Mar	**1-1**	**0-1**	24 Nov	16 Feb	8 Dic	3 Nov	22 Dic	19 Ene	12 Abr	M	6 Oct	27 Oct	**0-1**	24 May	2 Feb	26 Abr	13 May	15 Mar	**0-3**
Levante	19 Ene	13 May	12 Abr	3 Nov	22 Abr	22 Dic	**0-0**	27 Oct	24 May	8 Mar	9 Feb	M	24 Nov	29 Sep	23 Feb	3 May	22 Mar	8 Dic	**2-0**	**2-1**
Mallorca	16 Feb	**0-0**	**0-2**	15 Mar	1 Dic	26 Abr	**2-1**	6 Oct	1 Mar	17 May	5 Abr	10 May	M	30 Oct	20 Oct	**0-1**	22 Dic	19 Ene	2 Feb	10 Nov
Osasuna	3 Nov	24 Nov	22 Mar	**2-2**	**0-0**	13 May	**0-0**	8 Mar	3 May	23 Feb	22 Abr	26 Ene	24 May	M	9 Feb	22 Dic	8 Dic	5 Abr	19 Ene	6 Oct
Real Madrid	10 May	22 Dic	5 Feb	1 Mar	3 Nov	15 Feb	15 Mar	8 Dic	26 Abr	6 Oct	30 Oct	**3-2**	12 Abr	25 Sep	M	24 Nov	19 Ene	22 Mar	**1-1**	17 May
Real Sociedad	**3-0**	9 Feb	**2-0**	15 Dic	20 Oct	12 Abr	1 Dic	26 Abr	6 Oct	10 May	10 Nov	30 Oct	26 Ene	15 Mar	5 Abr	M	17 May	23 Feb	1 Mar	5 Ene
Sevilla	2 Feb	5 Ene	3 Nov	5 Abr	15 Mar	**1-1**	3 May	16 Feb	27 Oct	26 Ene	1 Dic	20 Oct	13 May	1 Mar	**0-1**	29 Sep	M	24 May	22 Abr	15 Dic
Valencia	6 Oct	26 Abr	16 Feb	26 Ene	1 Mar	2 Feb	5 Ene	17 May	**3-3**	**1-1**	22 Sep	15 Mar	**2-0**	27 Oct	15 Dic	**1-1**	30 Oct	M	10 May	1 Dic
Valladolid	3 May	8 Mar	6 Oct	13 May	24 May	22 Mar	27 Oct	23 Feb	12 Abr	**1-1**	5 Ene	26 Abr	3 Nov	**1-1**	26 Ene	8 Dic	24 Nov	22 Dic	M	9 Feb
Villarreal	27 Oct	3 Nov	9 Dic	3 May	29 Sep	24 Nov	24 May	19 Ene	22 Dic	**4-4**	8 Mar	16 Feb	22 Mar	2 Feb	**2-2**	13 May	12 Abr	22 Abr	**2-0**	M

LOS TOPS

LA PRIMERA
SIMEONE ha logrado su primera victoria ante el Mallorca como entrenador del Atlético.

SORPRESA
MESSI
Es la primera vez en 14 años que Messi llega sin goles a una sexta jornada de Liga.

MÁS REGATES
FEKIR
Semana tras semana, el francés sigue como el máximo regateador: 21.

TIROS AL PALO
ROBERTO TORRES
es el jugador que más ha tirado al palo en esta Liga: tres veces.

PASES BUENOS
JORDI ALBA
fue el jugador que más pases buenos hizo en el último tercio del campo: 133.

DATOS CURIOSOS DE LA JORNADA

REAL MADRID
DOS PARTIDOS SEGUIDOS SIN ENCAJAR

En apenas una semana, tras no haber marcado al PSG y recibir tres tantos, el Madrid logró dos partidos consecutivos sin encajar ningún gol, hecho que no sucedía desde hace una década.

JOSUNE MTZ. DE ALBENIZ

Alegría del Eibar.

EIBAR
LA PRIMERA 'SUPERREMONTADA'

La remontada por 3-2 ante el Sevilla fue la primera del Eibar en un partido de Liga tras estar perdiendo por dos goles. Además, este fue el primer triunfo de los armeros en el actual curso liguero.

Rodrygo (18). P. MORENO

'DEBUTA MADRE' 2
RODRYGO MARCA EN SU PRIMER MINUTO EN LIGA

El brasileño Rodrygo Goes repitió el logro de su compatriota Ronaldo, en 2002, y debutó a lo grande con el Real Madrid en LaLiga. Así como el *Fenómeno*, el ariete marcó en el primer minuto tras saltar al terreno de juego.

EQUIPO DE LA JORNADA MARCA

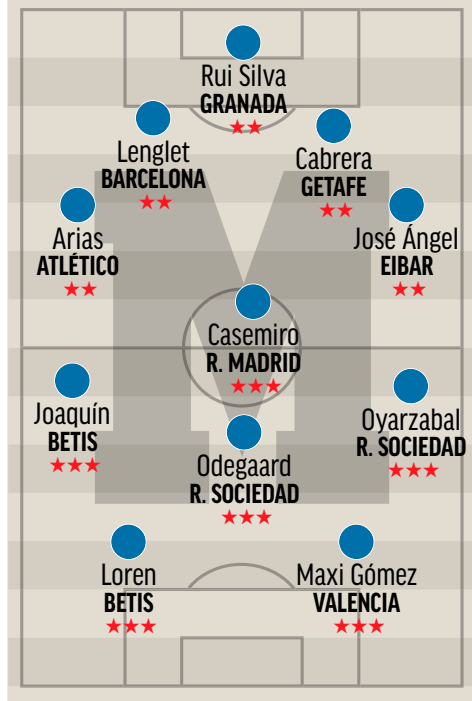

ENTRENADOR: RUBI ★★★

EL JUGADOR DE LA JORNADA

JOAQUÍN
EL BÉTICO CONTINÚA DEMOSTRANDO QUE LA EDAD NO IMPORTA

Joaquín sigue de dulce a sus 38 años. Con una exhibición ante el Levante, con las tres asistencias de gol, *se salió* en el triunfo ante los granotas.

La Quiniela — JORNADA 8

1	Valladolid - Granada		X	
2	Betis - Levante	1		
3	Barcelona - Villarreal	1		
4	Leganés - Athletic		X	
5	Mallorca - Atlético			2
6	Valencia - Getafe		X	
7	Eibar - Sevilla	1		
8	Celta - Espanyol		X	
9	Real Sociedad - Alavés	1		
10	Brescia - Juventus			2
11	Roma - Atalanta			2
12	Fiorentina - Sampdoria	1		
13	Inter de Milán - Lazio	1		
14	Torino - Milan	1		
Pleno al 15	Real Madrid - Osasuna	0		2

Recaudación 1.669.020 €

De 15	0	0,00 €
De 14	6	44.507,20 €
De 13	152	823,53 €
De 12	2.102	59,55 €
De 11	16.112	7,77 €
De 10	75.126	2,00 €

CONFIRMAR EN LISTAS OFICIALES

PRÓXIMA JORNADA 9
29 DE SEPTIEMBRE

1 Athletic - Valencia
2 Granada - Leganés
3 Atlético - Real Madrid
4 Espanyol - Valladolid
5 Eibar - Celta
6 Alavés - Mallorca
7 Levante - Osasuna
8 Sevilla - Real Sociedad
9 Fuenlabrada - R. Vallecano
10 Huesca - Girona
11 Málaga - Sporting
12 Almería - Cádiz
13 Oviedo - Zaragoza
14 Deportivo - Mirandés

PLENO AL QUINCE
15 Getafe - Barcelona

TE APOYAMOS TANTO
COMO TÚ APOYAS A TU EQUIPO.
ALLIANZ. DÉJANOS APOYARTE.
allianz.es
Allianz

INFOGRAFÍA: MARCA DOCUMENTACIÓN: MARCA y OPTA

LaLiga Santander

PREMIOS MARCA DE FÚTBOL

HYUNDAI

PICHICHI • Máximo goleador

1º

Karim **BENZEMA**

(Real Madrid)

Goles **5**

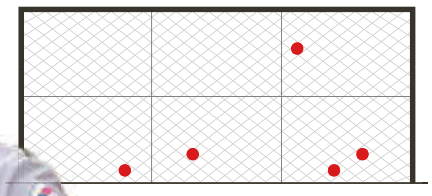

TODOS SUS GOLES

- Jugada
- Penalti
- Falta

CÓMO LOS MARCA

Cabeza **2** (33,3%)

Pie derecho **3** (66,6%)

Pie izquierdo **0** (0%)

DESDE DÓNDE MARCA

DESDE DÓNDE LLEGA

CUÁNDO LOS MARCA

CON EL PIE 3 DE CABEZA 2 DE FALTA 0 DE PENALTI 0 PARTIDOS 5

*Para optar al **TROFEO ZAMORA**, los porteros deben disputar un mínimo de 28 partidos, con 60 minutos jugados en cada uno.

ZAMORA
PORTERO MENOS GOLEADO*

		EQUIPO	COEF.	GOL	PART.
1	**Oblak**	ATM	**0,67**	4	6
2	Rubén	OSA	**0,83**	5	6
3	Vaclik	SEV	**0,83**	5	6
4	Rui Silva	GRA	**1**	6	6
5	Rubén	CEL	**1,17**	7	6
6	Masip	VAD	**1,33**	8	6
7	Aitor Fernández	LEV	**1,33**	8	6
8	David Soria	GET	**1,50**	9	6
9	Dmitrovic	EIB	**1,50**	9	6
10	Ter Stegen	BAR	**1,67**	10	6

MIGUEL MUÑOZ
VALORACIÓN ENTRENADORES

	EQUIPO	EQUIPO	PTOS.
1	**Imanol Alguacil**	RSO	**14**
2	Diego Martínez	GRA	**13**
3	Gaizka Garitano	ATH	**11**
4	Julen Lopetegui	SEV	**10**
5	Jagoba Arrasate	OSA	**10**
6	Vicente Moreno	MLL	**10**
7	Javi Calleja	VIL	**10**
8	Zinedine Zidane	RMA	**9**
9	Diego Simeone	ATM	**9**
10	José Luis Mendilibar	EIB	**9**

ZARRA
MÁXIMO GOLEADOR ESPAÑOL

		EQUIPO	GOL	PAR	PIE	CAB.	PEN.	FAL
1	**Gerard**	VIL	**5**	6	5	0	0	0
2	**Loren**	BET	**5**	5	5	0	0	0
3	Raúl García	ATH	**4**	6	2	0	2	0
4	Cazorla	VIL	**3**	6	1	0	2	0
5	Mata	GET	**3**	6	2	0	1	0
6	Parejo	VAL	**3**	5	0	0	3	0
7	Ángel	GET	**2**	5	2	0	0	0
8	Antonio Puertas	GRA	**2**	6	1	1	0	0
9	Carlos Fernández	GRA	**2**	5	2	0	0	0
10	Jordán	SEV	**2**	6	1	0	0	1

GURUCETA
VALORACIÓN ÁRBITROS

		COL	MEDIA	PTOS.	PART.
1	**Cordero Vega**	Cant	**2**	6	3
2	Sánchez Martínez	Mur	**2**	6	3
3	Munuera Montero	And	**1,67**	5	3
4	Gil Manzano	Ext	**1,67**	5	3
5	González Fuertes	Ast	**1,67**	5	3
6	Pizarro Gómez	Mad	**1,67**	5	3
7	Alberola Rojas	CLM	**1,67**	5	3
8	Cuadra Fernández	Bal	**1,67**	5	3
9	Del Cerro Grande	Mad	**1,67**	5	3
10	Soto Grado	Rio	**1,67**	5	3

GOLES																																					
RIVAL	CEL	VAD	VIL	LEV	SEV	OSA	ATM	GRA	MRC	BAR	LEG	BET	EIB	RSO	ALA	ESP	VAL	ATH	GET	SEV	VAD	ATM	OSA	CEL	LEV	BAR	BET	EIB	VAL	RSO	MRC	ESP	GET	ATH	ALA	GRA	RMA	LEG
JORNADA	1	2	3	4	5	6	7	8	9	10	11	12	13	14	15	16	17	18	19	20	21	22	23	24	25	26	27	28	29	30	31	32	33	34	35	36	37	38
	2º		2º		3º		4º		4º		4º		4º		4º																							

Moreno (VIL) **5**

PIE	CAB	FAL	PEN	PAR
5	0	0	0	6

Loren (BET) **5**

PIE	CAB	FAL	PEN	PAR
5	0	0	0	5

Raúl García (ATH) **4**

PIE	CAB	FAL	PEN	PAR
2	0	0	2	6

Griezmann (BAR) **3**

PIE	CAB	FAL	PEN	PAR
2	1	0	0	6

Oyarzabal (RSO) **3**

PIE	CAB	FAL	PEN	PAR
1	0	0	2	5

Willian José (RSO) **3**

PIE	CAB	FAL	PEN	PAR
2	1	0	0	5

Cazorla (VILL) **3**

PIE	CAB	FAL	PEN	PAR
1	0	0	2	6

Jaime Mata (GET) **3**

PIE	CAB	FAL	PEN	PAR
2	0	0	1	6

Maxi Gómez (VAL) **3**

PIE	CAB	FAL	PEN	PAR
2	1	0	0	5

LaLiga SmartBank

PREMIOS MARCA DE FÚTBOL

HYUNDAI

PICHICHI
MÁXIMO GOLEADOR

		EQUIPO	GOL	PAR	PIE	CAB.	PEN.	FAL
1	**Stuani**	GIR	**5**	4	3	0	2	0
1	**Ortuño**	OVI	**5**	7	2	3	0	0
1	**Sekou**	ALM	**5**	7	1	3	1	0
2	Luis Suárez	ZAR	**4**	6	3	0	1	0
2	Stoichkov	ALC	**4**	6	0	1	3	0
2	Aketxe	DEP	**4**	7	1	0	1	2
2	Álex Fernández	CAD	**4**	7	1	1	2	0
2	Cristian Herrera	LUG	**4**	7	3	1	0	0
2	Embarba	RVA	**4**	7	2	0	2	0
2	Yoda	RSA	**4**	7	3	1	0	0

Stuani (32). MARTI ARTALEJO

ZAMORA
PORTERO MENOS GOLEADO

		EQUIPO	COEF.	GOL	PART.
1	**Edgar Badía**	ELC	**1**	7	7
2	Dani Barrio	NUM	**1,14**	8	7
2	Juan Carlos	GIR	**1,14**	8	7
2	Varo	LUG	**1,14**	8	7
5	Tomeu	ALB	**1,29**	9	7
5	Manu García	PNF	**1,29**	9	7
5	Alberto García	RVA	**1,29**	9	7
5	Casto	EXT	**1,29**	9	7
9	Dani Jiménez	ALC	**1,43**	10	7
9	Ortolá	TEN	**1,43**	10	7

MIGUEL MUÑOZ
VALORACIÓN ENTRENADORES

	EQUIPO	EQUIPO	PTOS.
1	**Álvaro Cervera**	CAD	**14**
1	Pedro Emanuel	ALM	**14**
2	Míchel Sánchez	HUE	**13**
4	Pepe Mel	LPA	**12**
5	José Alberto	SPO	**11**
5	Fran Fernández	ALC	**11**
5	Víctor Fernández	ZAR	**11**
5	Pérez Bolo	PNF	**11**
9	Luis Carrión	NUM	**10**
9	Juan Carlos Unzué	GIR	**10**

ZARRA
MÁXIMO GOLEADOR ESPAÑOL

		EQUIPO	GOL	PAR	PIE	CAB.	PEN.	FAL
1	**Ortuño**	OVI	**5**	7	2	3	0	0
1	**Sekou**	ALM	**5**	7	1	3	1	0
3	Aketxe	DEP	**4**	7	1	0	1	2
3	Álex Fernández	CAD	**4**	7	1	1	2	0
3	Cristian Herrera	LUG	**4**	7	3	1	0	0
3	Embarba	RVA	**4**	7	2	0	2	0
3	Stoichkov	ALC	**4**	6	0	1	3	0
8	Dani Romera	ALC	**3**	6	3	0	0	0
8	Escassi	NUM	**3**	6	2	1	0	0
8	Hugo Fraile	FUE	**3**	6	0	0	2	1

GURUCETA
VALORACIÓN ÁRBITROS

		COL	MEDIA	PTOS.	PART.
1	**González Esteban**	Vas	**2,33**	7	3
2	Gorostegui Fernández	Vas	**2**	8	4
2	Trujillo Suárez	Tin	**2**	8	4
4	Arcediano Monescillo	CLM	**1,75**	7	4
4	Muñiz Ruiz	Gal	**1,75**	7	4
4	Figueroa Vázquez	And	**1,75**	7	4
7	Díaz de Mera	CLM	**1,67**	5	3
7	De la Fuente Ramos	CLe	**1,67**	5	3
9	Moreno Aragón	Mad	**1,50**	6	4
9	Ocón Arráiz	Rio	**1,50**	6	4

El **Nuevo Hyundai Kona Híbrido eléctrico** llega para elevar el placer de conducir a otro nivel. Gracias a su tecnología inteligente y a su sistema de **conectividad Bluelink®**, podrás controlarlo con tu smartphone en todo momento.

Con etiqueta ECO

HYUNDAI

5 AÑOS DE GARANTÍA SIN LÍMITE DE KM | 8 AÑOS GARANTÍA DE BATERÍA

Gama Hyundai KONA HEV: Emisiones CO_2 combinadas (gr/km): 114-122. Consumo combinado (l/100km): 5-5,4. Valores de consumos y emisiones obtenidos según el nuevo ciclo de homologación WLTP. Emisiones CO_2 (gr/km): 90-99 obtenidas según el ciclo NEDC correlado.

Modelo visualizado: Kona HEV Style. Mantenimiento vinculado a la financiación del vehículo. La garantía comercial de 5 años sin límite de kilometraje y la de 8 años o 200.000 km. (lo que antes suceda) para la batería de alto voltaje, ofrecidas por Hyundai Motor España S.L.U a sus clientes finales, es sólo aplicable a los vehículos Hyundai vendidos originalmente por la red oficial de Hyundai, según los términos y condiciones del pasaporte de servicio. Más información en la red de concesionarios Hyundai o en www.hyundai.es

PROMUEVE CARIÑENA DENOMINACIÓN DE ORIGEN PROTEGIDA

COFINANCIAN UNIÓN EUROPEA GOBIERNO DE ARAGON

Toda una vuelta encajando fuera

LEVANTE La derrota frente al Betis es la 18ª salida encajando

NAHUEL MIRANDA VALENCIA

La derrota por 3-1 ante el Betis trajo al Levante la consecución de un récord de dudoso prestigio: 18 partidos seguidos encajando fuera de casa. La última vez que dejaron su portería a cero como visitantes fue hace casi un año: 0-1 al Getafe el 6 de octubre de 2018. ●

Jason cae de pie en el Coliseum

GETAFE El extremo recién fichado se ha hecho con el puesto de titular

JUANCAR NAVACERRADA GETAFE

Desde que el Getafe fichara a Jason el último día de mercado, el extremo gallego ha jugado todos los partidos de Liga como titular. Además, ha dejado grandes sensaciones en el vestuario y la grada y su gol al Valencia no hace más que rubricar este buen arranque. ●

La 'generación Z' se le atraganta a Osasuna

ANSU FATI, VINÍCIUS Y RODRYGO Tres de sus cinco goles encajados los han marcado menores de 20

GONZALO VELASCO PAMPLONA

Las jóvenes están atragantando el inicio liguero de Osasuna. La denominada 'generación Z' le ha marcado ya tres tantos esta temporada de los cinco encajados, siendo sus autores nacidos de 2000 en adelante. Primero fue Ansu Fati, que con 16 años anotó en el 2-2 ante el Barcelona. Y el miércoles, Vinícius y Rodrygo privaron a los rojillos de puntuar en el Bernabéu con 19 y 18 años respectivamente. ●

Lillo (30) pugna con Rodrygo (18). EFE

Gigante Carlos Fernández

GRANADA Volvió a marcar y mejora la media goleadora de Luis Suárez

JORGE AZCOYTIA GRANADA

En los 220 minutos que ha disputado hasta el momento, Carlos Fernández ya suma dos dianas con el Granada. Esto puede parecer poco, pero supone un gol cada 110 minutos, superando la media anotadora de Luis Suárez, Diego Costa o Soldado en esta campaña. ●

DE GALA LaLiga presentó a su equipo de Embajadores en el Florida Retiro, con los nuevos Guti, Hierro, Anair Lomba y Denilson. Además, contó con la mayoría del resto de sus representantes.

FOTOS: EFE

Embajador Gutiérrez

GUTI, HIERRO, DENILSON Y LOMBA PROMOCIONARÁN LALIGA POR EL MUNDO

Son las cuatro nuevas incorporaciones al equipo, capitaneado por Fernando Sanz, que se dedican a fomentar la imagen del torneo • Se unen a Eto'o, Puyol, Forlán, Valderrama...

SERGIO FERNÁNDEZ
MADRID

Alineación de lujo en LaLiga para presentar a sus nuevos *Embajadores*, los exjugadores que representan los intereses de la competición por todo el mundo. Era la puesta de largo de Guti, Denilson, Fernando Hierro y Anair Lomba. Se suman a una alineación que incluye a Eto'o, Puyol, Morientes, Kanoute, Mendieta, Forlán, Pantic, McManamann, Kluivert, Karembeu, Xabi Prieto, Valderrama, Baptista, Luis García, Senna, Urzaiz, César Sánchez, y Aintzane Encinas.

Con la misión de internacionalizar LaLiga y promocionar sus valores, compartir sus experiencias y conseguir que la competición crezca y recorte cada vez más terreno con su principal competidor: la Premier League.

LaLiga celebró además sus 90 años de historia. "Han pasado todos los mejores jugadores del mundo menos Pelé", se llegó a decir. "LaLiga está ahora en su máximo nivel. Hoy nos ven y nos escuchan en todo el mundo", aseguró su presidente, Javier Tebas.

Capitaneando todo este equipo está Fernando Sanz que es además el director de relaciones institucionales de la patronal. "Llevamos trabajando desde 2013 una expansión internacional que nos ha hecho multiplicarnos en el mundo. Este proyecto de embajadores ha aportado muchas cosas. Tienen mucha repercusión y transmiten sus valores. Gracias a ellos tenemos mucha visibilidad", explicó el exjugador madridista.

RECUERDOS PARA GENTO, QUINI, ABEL RESINO...

Entre los éxitos que se destacaron entre los récords de LaLiga en sus primeros 90 años estaban las 12 ligas de Gento y los siete Pichichis de Quini. También el récord de imbatibilidad de Abel Resino.

Con las únicas ausencias de Karembeu, Vero Boquete, Kluivert y Manamann, y con las bajas definitivas en el equipo 'Ambassadors' de Xavi y Villa, la presentación estuvo dirigida por el periodista Guillem Balagué. "Cuando estás jugando no tienes consciencia de la trascendencia de LaLiga. Una vez retirado te sorprendes del impacto que tenemos. En Vietnam casi pierdo el vuelo firmando camisetas", explicó Puyol.

LOS NUEVOS

Guti estaba encantado con su nuevo *cargo*: "Por los grandes jugadores que tenemos, porque llevamos nuestra Liga a todos los continentes, la gran labor que hace Fernando Sanz. Con nosotros le ponen cara a nuestra Liga en todas las partes del mundo".

El exseleccionador nacional y excapitán del Real Madrid, Fernando Hierro, también estrenaba puesto: "Desde que me retiré siempre he representado al fútbol español. Tenemos suerte de representar a LaLiga. Es un placer".

Denilson bromeó con su experiencia como jugador en Vietnam y fue una de las más celebradas novedades, en lo personal, dentro del equipo de embajadores. Anair Lomba destacó el orgullo que le supone la llamada de LaLiga para representar a la competición. "No me lo creía, hasta alguna palabra malsonante salió de mi boca", bromeó. ●

> *"Mi sueño no es entrenar al Madrid, no heredar ese banquillo, es ser entrenador"*
>
> **GUTI** EXJUGADOR Y ENTRENADOR

> *"Desde que me retiré siempre he representado al fútbol español, es un placer"*
>
> **F. HIERRO** EXSELECCIONADOR Y EXJUGADOR

Cuéllar cuenta su problema hepático

LEGANÉS El meta pepinero explicó en Instagram su afección

JAVI CARRASCO LEGANÉS

Iván 'Pichu' Cuéllar ya entrena con el Leganés y se recupera felizmente de su Absceso hepático, aunque aún estará unas semanas de baja médica. El meta se ha sincerado con una carta en su Instagram, donde habla del problema que tuvo y de como se produjo: "Es un absceso hepático amebiano" causado por un parásito llamado 'AMEBA' y que desafortunadamente he tenido que sufrir ingerido, en contacto con el agua o en algún alimento en mal estado", afirma Cuéllar.

El portero continuó dando detalles, mostrándose además con fuerzas pese a todo: "El problema se produjo durante la estancia en Marruecos. Ponerle nombre es importante, al igual del cómo, del dónde y el porqué. Siempre me gusta asumir responsabilidades que me competen, pero esta vez no fue mía. Lo que sí es cierto es que me aferraré a la responsabilidad de trabajar para poder volver a ser el que era. No será fácil, pero al igual que en otras ocasiones, ¡¡¡volveré con más fuerza!!!". ●

'Pichu' Cuéllar (35) CHEMA REY

La veteranía es un grado

CAZORLA Y JOAQUÍN, LA EDAD NO ES SINÓNIMO DE DECLIVE

Están siendo los mejores de Villarreal y Betis en este arranque de curso • Empatados a puntos, buscan ahora los puestos europeos

FERNANDO ÁLVAREZ VILARREAL
ANTONIO CEJAS SEVILLA

En un momento en el que unos cuantos jugadores insultantemente jóvenes acaparan titulares y portadas, ver jugar a Santi Cazorla (34 años, 545 partidos y 88 goles en la máxima categoría) y a Joaquín (38 años, 643 partidos y 94 tantos en la élite) confirma que la edad no es sinónimo de declive. Ambos volverán a enfrentarse esta noche sobre un terreno de juego, en un Villarreal – Betis (ambos con 8 puntos y en busca la plazas europeas) que promete espectáculo, como están demostrando ambos protagonistas. El jugador del submarino suma 3 goles y dos asistencias en seis partidos y el verdiblanco 1 gol y tres asistencias. Un lujo.

Se han pasado toda la vida siendo rivales, pero también coincidieron juntos en aquel Málaga de ensueño de la temporada 11-12. Fue ahí donde forjaron una amistad que continúa hoy.

No sólo son un ejemplo dentro del terreno de juego sino también fuera. Cazorla salió ovacionado del Camp Nou el pasado martes. Había marcado un gol, había liderado a un batallador Villarreal y el público local se lo reconoció: "Estoy eternamente agradecido a la gente. Es lo más bonito que me voy a llevar cuando me retire", dijo después. Toda una declaración de intenciones para un futbolista al que una lesión en el tendón de Aquiles estuvo a punto de dejarlo fuera de combate.

EL BÉTICO VA A MÁS

Como volvió a demostrar ante el Levante, con tres asistencias de gol y un fútbol de muchos quilates, Joaquín parece no tener límites, por mucho que su DNI refleje 38 años de edad. Continúa siendo el referente de un Betis que es más decisivo y vertical cuando está sobre el césped, y por ello Rubi ya se ha encomendado a él de manera ciega.

"Parece que le estemos recordando continuamente la edad, pero no demuestra la edad que tiene. Es un jugador muy bueno", decía el técnico verdiblanco días atrás sobre un Joaquín Sánchez que bromeaba, al respecto, tras lucirse ante el Levante: "38 tacos y estoy como un juvenil".

Cazorla se deshace en elogios hacia su excompañero. "Siempre con buen humor y con su edad sigue demostrando el grandísimo jugador que es".

En cualquier caso, Rubi y su cuerpo técnico tienen claro que tampoco hay que abusar del '17'. Intentarán dosificarle lo máximo posible durante el curso y, por ello, habrá que esperar hasta el último momento para saber si esta noche es de la partida desde el inicio o aguarda en el banquillo. ●

FRANCESC ADELANTADO

> *Tengo una gran admiración por Joaquín, es un gran amigo y compañero"*
>
> **CAZORLA**
> JUGADOR DEL VILLARREAL

> *Santi es un fenómeno, ha luchado mucho para volver a su nivel y es un gran amigo"*
>
> **JOAQUÍN**
> JUGADOR DEL BETIS

COMPAÑEROS EN MÁLAGA
Joaquín y Santi Cazorla, como muestra la imagen, coincidieron en la campaña 2011-12 en un Málaga que se clasificó para Champions.

VILLARREAL - BETIS

La Cerámica — *21.00* *Gol TV*

Árbitro: ***Estrada Fernández*** *(Catalán)* • *VAR:* ***González Fuertes***

1-4-1-4-1	Técnico: **Calleja**	Técnico: **Rubi**	1-4-4-2

BANQUILLOS

13 Andrés (p.s.), **27** Andrei, **6** Funes, **15** Morlanes, **24** Ontiveros, **11** Chukwueze y **9** Bacca

13 Dani Martín (p.s.), **4** Feddal, **3** Javi García, **17** Joaquín, **11** Tello, **10** Lainez y **35** Raúl García

BAJAS

Ramiro, Bruno, Mario, Alberto Moreno **Lesión**

Kaptoum, Sidnei, Fekir y Juanmi **Lesión**

MARCA apuestas.es | 1 | 1,85 | X | 3,85 | 2 | 4,00

+18. JUEGA CON RESPONSABILIDAD. CUOTAS SUJETAS A VARIACIÓN.

CEDIDO EN EL BETIS CON OPCIÓN DE COMPRA

PEDRAZA PODRÍA JUGAR EN SU CASA AL NO HABER 'CLÁUSULA DEL MIEDO'

A. CEJAS SEVILLA

Alfonso Pedraza, ausente ante el Levante, ha vuelto a la convocatoria del Betis para enfrentarse a los que fueron sus compañeros hasta hace muy pocos meses. Formado en los escalafones inferiores del Villarreal, está cedido hasta el 30 de junio (con opción de compra) pero Rubi podrá contar con él esta noche al no haber *cláusula del miedo* en el contrato. De pisar el césped de La Cerámica, será la segunda ocasión en la que se mida a los amarillos en Primera, tras hacerlo hace dos campañas con el Deportivo Alavés.

Alfonso Pedraza (23). KIKO HURTADO

LA QUINIELA

Jornada 9
Bote: 6.400.000 €
Por **F. Carnerero y D. Pecker**

1. ATHLETIC - VALENCIA
Sáb. 13.00 › San Mamés › Movistar LaLiga
Árbitro: Melero López
1 X 2

2. GRANADA - LEGANÉS
Sáb. 18.30 › Los Cármenes › Movistar LaLiga
Árbitro: Cordero Vega
1 X 2

3. ATLÉTICO - REAL MADRID
Sáb. 21.00 › Wanda M. › Movistar LaLiga
Árbitro: González González
1 X 2

4. ESPANYOL - VALLADOLID
Dom. 12.00 › RCDE Stadium › Movistar LaLiga
Árbitro: Cuadra Fernández
1 X 2

5. EIBAR - CELTA
Dom. 14.00 › Ipurua › Movistar LaLiga
Árbitro: Martínez Munuera
1 X 2

6. ALAVÉS - MALLORCA
Dom. 16.00 › Mendizorroza › Movistar LaLiga
Árbitro: Del Cerro Grande
1 X 2

7. LEVANTE - OSASUNA
Dom. 18.30 › C. Valencia › Movistar LaLiga
Árbitro: Soto Grado
1 X 2

8. SEVILLA - REAL SOCIEDAD
Dom. 21.00 › S. Pizjuán › Movistar LaLiga
Árbitro: Alberola Rojas
1 X 2

9. FUENLABRADA - RAYO
Sáb. 16.00 › F. Torres › Movistar LaLiga
Árbitro: Iglesias Villanueva
1 X 2

10. HUESCA - GIRONA
Sáb. 18.00 › El Alcoraz › Movistar Vamos
Árbitro: De la Fuente Ramos
1 X 2

11. MÁLAGA - SPORTING
Dom. 12.00 › La Rosaleda › Movistar LaLiga
Árbitro: Arcediano Monescillo
1 X 2

12. ALMERÍA - CÁDIZ
Dom. 16.00 › J. Mediterráneos › Mo.v Vamos
Árbitro: Trujillo Suárez
1 X 2

13. OVIEDO - ZARAGOZA
Dom. 18.30 › C. Tartiere › GOL/Movistar LaLiga
Árbitro: Díaz de Mera Escuderos
1 X 2

14. DEPORTIVO - MIRANDÉS
Dom. 21.00 › Riazor › Movistar LaLiga
Árbitro: Ortiz Arias
1 X 2

PLENO AL 15

GETAFE - BARCELONA
Sáb. 16.00 › Coliseum › Movistar LaLiga
Árbitro: Gil Manzano
0 1 2 M 0 1 2 M

El Pleno al 15 se pronostica como el Quinigol. Hay que acertar el resultado.
M = 3 ó más goles.

SONIA GAUDIOSO Y CHRISTIAN ORTIZ
ZARAGOZA

Luis Suárez (21) posa para MARCA con el escudo del Real Zaragoza. TONI GALÁN

LUIS SUÁREZ

"CON EL OTRO LUIS SUÁREZ COMPARTO EL HAMBRE DE GOL"

El delantero del Zaragoza es una de las sensaciones en este inicio de temporada y sueña con el ascenso a Primera

Luis Suárez (Santa Marta, 1997) ha caído de pie en La Romareda. Llegó este verano sin hacer ruido, cedido por el Watford y tras descender con el Nástic, pero no ha tardado en ganarse a todos en Zaragoza. Con cuatro goles en seis partidos, el delantero no oculta sus ansias de triunfar y se sincera con MARCA repasando su presente y su futuro.

Pregunta. ¿Se esperaba un comienzo tan bueno?
Respuesta. La verdad es que no. Estoy muy contento con este inicio tanto a nivel personal como colectivo. Ojalá sigamos así hasta el final.

P. Su mejor cifra goleadora fueron los 11 goles que hizo en el filial del Valladolid en Segunda B. ¿Dónde cree que está su techo?
R. No quiero tener techo. Quiero marcar todos los goles posibles con el Zaragoza.

P. ¿Se ve peleando por el Pichichi?
R. Todavía es muy pronto. Ahora estoy marcando pero por cualquier cosa te puedes quedar estancado. No pienso en eso. Sólo en cada partido y acertar. Lo más importante es ayudar a ganar.

P. ¿En qué cree que tendría que mejorar?
R. En tener tranquilidad en ciertas partes del juego. Lo vengo trabajando, pero es lo que más tengo que mejorar.

P. Su conexión con Kagawa va a más, pese a que él no habla español. ¿Cómo se entienden tan bien en el campo?
R. Cuando estamos dentro del terreno de juego, las cosas fluyen. No sólo con Shinji, también con Dwamena. En el campo, el idioma universal es el fútbol y nos entendemos.

P. Además del nombre y la posición, ¿qué más tiene en común Luis Suárez con el otro Luis Suárez?
R. El hambre de gol. Con la edad que tiene y todo lo que ha logrado, Suárez sigue teniendo el hambre de seguir marcando goles. Y yo, a mi corta edad y que todavía no soy nadie reconocido, es lo que quiero llegar a ser. Quiero marcar goles y hacer que mis hijos no tengan que trabajar nunca. Luis es uno de los mejores '9' del mundo. Ahora mismo es mi referencia.

P. ¿No pensó en llamarse de otra forma para evitar confusiones?
R. No. Hay muchos jugadores que se llaman igual y no pasa nada. No pienso en cambiarlo. Me da igual.

P. ¿Cuál es la clave de este buen inicio del Zaragoza?
R. Creo que en pretemporada se hizo un buen trabajo para empezar de la mejor manera. Y ahora eso se nota. También hay un buen vestuario. No es fácil encontrártelo en todos los sitios. Aquí tenemos gente muy experimentada y también hay otra parte en la que estamos los más jóvenes. La experiencia de unos y nuestra juventud con las ganas que tenemos de salir adelante, de ser jugadores top a nivel mundial nos hace ser mejores.

P. ¿Cómo se fraguó su fichaje por el Real Zaragoza?
R. Fue algo largo. La primera charla con el club empezó en mayo o junio. Lalo llamó primero a mis agentes, pero luego se alargó todo un poco.

P. ¿Le sorprendió que un club como el Real Zaragoza se fijara en usted después del descenso en el Nástic?
R. Bueno, a pesar de la mala temporada grupal en el Nástic, a nivel individual hice las cosas bien. No me sorprendió porque tenía la certeza de que un equipo grande iba a venir a por mí. Por fortuna, fue el Zaragoza y estoy encantado.

7
GOLES marcó la temporada pasada en el Nástic, con el que acabó descendiendo a Segunda B

P. Está cedido y su pase pertenece al Watford. ¿Cuántos años le quedan allí y cuál es la cláusula que tiene?
R. Me queda este año y dos más. Mi cláusula no la sé exactamente, porque la suelen variar dependiendo del contrato, de si renuevo o no. Ahora mismo no es muy alta. Diría que un millón o algo así, pero no lo tengo muy claro. Eso es un tema que se tendría que manejar de club a club, por si llegan a un acuerdo.

P. ¿Siente que es el año más importante de su carrera?
R. Por el momento, sí. Por el inicio que estoy teniendo. Es el mejor que he tenido en mi carrera.

P. ¿Dónde se ve la próxima campaña?
R. No lo sé. Depende mucho de la temporada. Si esto sigue así como está, a mí me gustaría seguir en el Zaragoza un año más. Pero son cosas que no dependen sólo de mí.

P. Va a jurar la Constitución española pronto y podrá elegir entre España y Colombia, en caso de ser llamado por alguna. ¿Alguna preferencia?
R. La voy a jurar el 3 de octubre. Desde pequeño, mi sueño ha sido jugar con la absoluta de Colombia, pero yo no le cierro la puerta a España. Mi mujer es española y mi hijo también.

"Aún es pronto para pelear por el Pichichi, sólo pienso en ayudar al equipo"

Debo mejorar en ciertas partes del juego como tener más tranquilidad"

Si las cosas siguen así, me gustaría estar en el Zaragoza el año que viene"

Mel, en busca de su delantero

LA UD LAS PALMAS, SIN GOL

Seguirá probando en el ataque ante la falta de pegada de los suyos

JESÚS IZQUIERDO LAS PALMAS

Las bajas de larga duración de Araujo y Rubén Castro están desesperando a Pepe Mel. La falta de efectivos se está notando en el ataque y en la clasificación. Ante el Albacete, el técnico tendrá que darle otra vuelta de tuerca para sacar una delantera con garantías. Pekhart y Drolé ya tuvieron su oportunidad pero no la aprovecharon. Incluso Fernández del filial ha participado. Pero todo hace pensar que será Narváez el que juegue en punta hoy.

LAS PALMAS - ALBACETE
Gran Canaria • 21.00 Movistar LaLiga
*Árbitro: **Sagués Oscoz** (vasco) VAR: **Moreno Aragón***

Entrenador: **Pepe Mel**
32 Vallés (p.s.), **6** Curbelo, **9** Drolé, **17** Pekhart, **22** Cedrés, **23** Dani Castellano y **34** Fernández.

BAJAS: Benito, Maikel Mesa, Raúl F., Rubén Castro, Sergio Araujo y Mantovani.

1-4-2-3-1

Entrenador: **Luis M. Ramis**
1 Brazao (p.s.), **6** Barri, **8** Capezzi, **11** Álvaro Giménez, **15** Acuña, **22** Rey Manaj y **23** Kecojevic.

BAJAS: Gorosito (lesión)

1-4-4-2

MARCA apuestas.es 1 2,05 X 3,25 2 3,95
+18. JUEGA CON RESPONSABILIDAD. CUOTAS SUJETAS A VARIACIÓN.

Posible lío entre Málaga y Cádiz

OCHO JUGADORES AFECTADOS

Los boquerones solicitarían aplazar por el virus FIFA

CÉSAR SUÁREZ MÁLAGA

El Málaga se teme lo peor para enfrentarse al Cádiz. Las ventanas FIFA harán que el club costasoleño se encuentre con la llamada de hasta seis internacionales con ficha del primer equipo, más dos con dorsal del filial. En Segunda no hay parón pero la situación se puede tornar en dramática para los blanquiazules.

Pacheta se moja con los insultos

PIDE PROTECCIÓN PARA TODOS

El técnico del Elche habló sobre el tema de Gus Ledes

ADRÍAN DÍAZ ELCHE

Pacheta se ha pronunciado tras la acusación del numantino Gus Ledes de insultos racistas de un jugador del Elche el pasado domingo. El entrenador franjiverde ha reclamado "la misma protección para todos. Hay que proteger a los jugadores de color cuando les llaman 'negro', pero también a mí cuando me dicen hijo de puta".

MARISQUERÍAS La Chalana®

Gastronomía Natural

WWW.LACHALANA.COM

EN AVILÉS
LA CHALANA
Avda. Conde de Guadalhorce, 95
Paseo de la Ría
985 521 385

EN GRANDA | SIERO
LA CHALANA
Ctra. Estación de Viella, 10
985 985 341

EN OVIEDO
LA CHALANA
C/ Santa Clara, 4
Parking Foncalada
985 202 411

EN MADRID
LA CHALANA
Chalana Plaza España
San Leonardo, 12
91 540 07 52

EN MADRID
LA CHALANA
Chalana Castellana
Paseo de la Castellana, 179
91 621 76 59

JORNADAS MARQUÉS DE RISCAL
SAUVIGNON BLANC ORGANIC 100%

PATAS DE PULPO DE PEDRERU A LA PARRILLA CON PARMENTIER

ENSALADILLA DE MARISCOS CON SU CAVIAR DE TRUCHA

PICADILLO DE JABALÍ CON PATATAS PAJA Y SU HUEVO FRITO

CREMA DE NÉCORAS

LUBINA DE RESTALLU AL HORNO CON PANADERA

CONFIT DE PATO "ZUBIA" CON FRUTOS ROJOS

QUESO AZUL HOJAS CAMPILLO CON DULCE DE MANZANA

TARTA CAPRICHO DE LA NIETA "DELICATESSEN"

PROFITEROLES RELLENOS DE CREMA CON CHOCOLATE TEMPLADO

TODO INCLUIDO

LAS DOS PERSONAS POR 48€ (IVA INCLUIDO)

Menú válido de 11:00 h. a 24:00 h. del 27 de septiembre al 10 de octubre de 2019. Bodega no incluida.

JORNADAS BOGAVANTE
& MOËT

QUISQUILLA – CAMARÓN GORDO

PATAS DE PULPO DE PEDRERU A LA PARRILLA CON PARMENTIER

ENSALADILLA DE MARISCOS CON SU CAVIAR DE TRUCHA

ARROZ CON BOGAVANTE

QUESO AZUL HOJAS CAMPILLO CON DULCE DE MANZANA

TARTA CAPRICHO DE LA NIETA "DELICATESSEN"

PROFITEROLES RELLENOS DE CREMA CON CHOCOLATE TEMPLADO

TODO INCLUIDO

LAS DOS PERSONAS POR 70€ (IVA INCLUIDO)

Menú válido de 11:00 h. a 24:00 h. del 27 de septiembre al 10 de octubre de 2019. Bodega no incluida.

CON ESTAS JORNADAS

Las botellas de Sauvignon Blanc Organic 100% "MARQUÉS DE RISCAL"

10 euros

26 euros

Las botellas de "MOËT&CHANDON" Brut Imperial

menú for-two
PARA DOS PERSONAS

+ PATAS DE PULPO DE PEDRERU A LA PARRILLA CON PARMENTIER
+ ENSALADILLA DE MARISCOS CON SU CAVIAR DE TRUCHA
+ PICADILLO DE JABALÍ CON PATATAS PAJA Y SU HUEVO FRITO
+ TWISTER DE LANGOSTINOS CON AGRIDULCE

12 euros

BOTELLA DE SIDRA BRUT "PECADO DEL PARAÍSO"
ó
2 BOTELLAS* DE SIDRA NATURAL "TRABANCO"

Menú válido del 27 de septiembre al 10 de octubre de 2019.

*En las Chalanas de Madrid y Oviedo 2 botellas de sidra natural equivalen a 12 culinos.

JUEGOS DE MESA CLÁSICOS

Hasbro Gaming

© 2019 Hasbro. All Rights Reserved.

DOMINGO 29
PRIMERA ENTREGA
MONOPOLY
POR SÓLO
5,95€

Una colección de 12 juegos para todas las edades con los que pasarás momentos muy divertidos en familia y con tus amigos.
Y en formato viaje, para que puedas jugar donde tú quieras.

¡COLECCIÓNALOS TODOS!

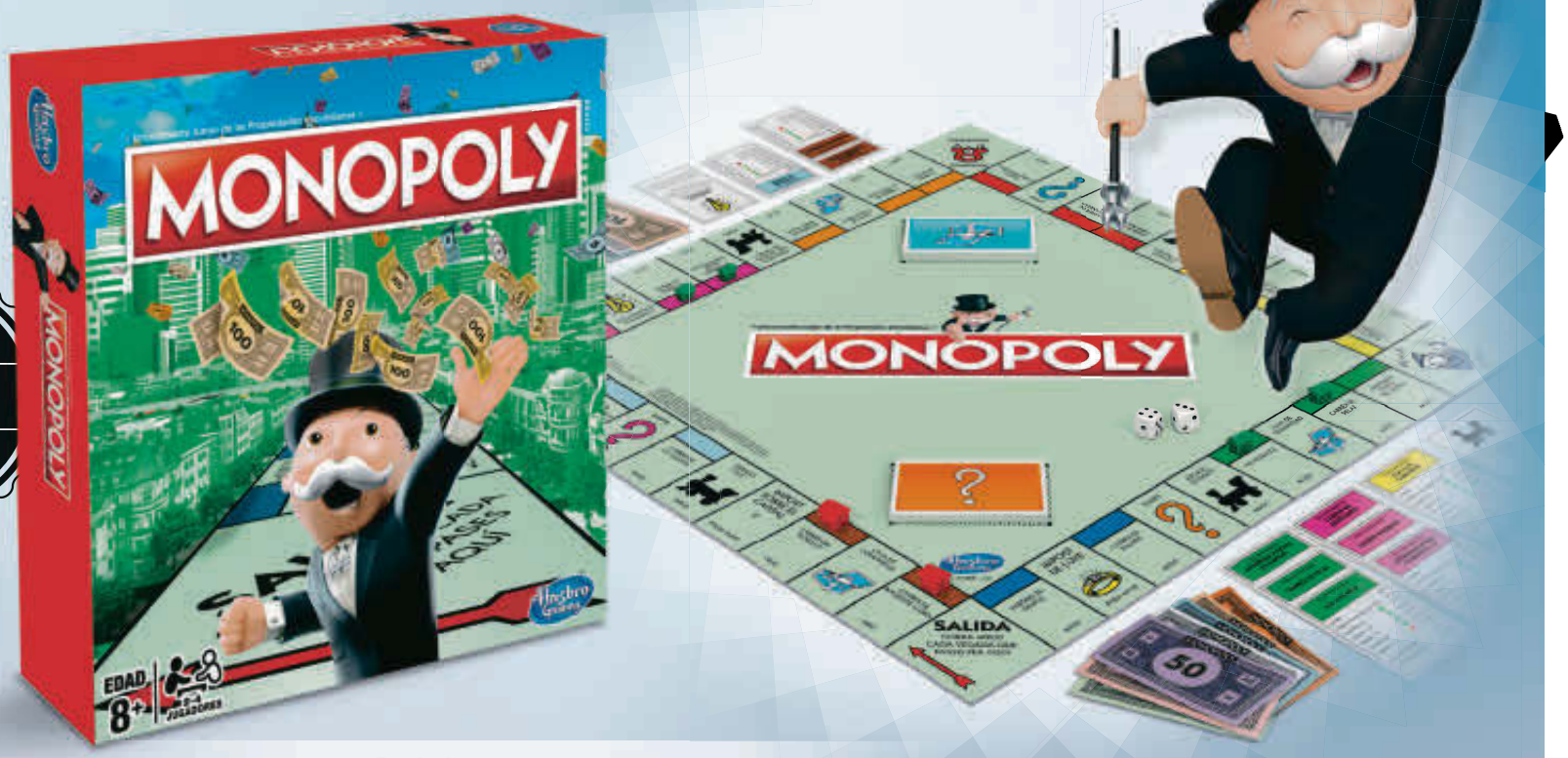

COLECCIÓN FORMATO VIAJE EXCLUSIVA

Próximas entregas:

6 de octubre
CLUEDO

13 de octubre
TRIVIAL PURSUIT

20 de octubre
¿QUIÉN ES QUIÉN?

27 de octubre
TWISTER

3 de noviembre
OPERACIÓN

10 de noviembre
¡PICTUREKA!

17 de noviembre
GAME OF LIFE

24 de noviembre
CRANIUM

1 de diciembre
CONECTA 4

8 de diciembre
BATTLESHIP

15 de diciembre
SCATTERGORIES

Promoción válida en todo el territorio nacional. Unidades limitadas. Bases depositadas en **www.marca.com/promociones** Teléfono de atención al cliente: **91 205 37 12**

MADRID HORSE WEEK 2019

CADA DOMINGO UNA NUEVA ENTREGA

MARCA

El Atleti continúa ofreciendo dudas

A OCTAVOS A PESAR DE EMPATAR ANTE EL SPARTAK

Las rotaciones no funcionaron • Van Veenendaal paró un penalti que pudo costar caro • Strom maquilla el resultado

La crónica

por **David Menayo**
@david_menayo

¿Qué era más importante: hacer probaturas o sanar las heridas que dejó el 6-1 encajado en Barcelona el pasado sábado? La respuesta dependerá de quien la profese, por supuesto. A tenor por lo mostrado sobre el verde, Sánchez Vera se decantó por lo primero: alineó a Van Veenendaal, defensa de tres centrales, dio minutos a Olga y Ovdiychuk y metió en ritmo de competición a Duggan.

El experimento quedó diluido en gaseosa. El Atlético de Madrid, al que una goleada le hubiera servido de medicación para sanar del tropezón liguero, ni sufrió ni hizo sufrir. Una falta botada desde la frontal por

ATLÉTICO DE MADRID	1	1	SPARTAK SUBOTICA
Entrenador J.L.S. Vera ★		Global eliminatoria 4-3	Entrenador B. Arsic ★

13 Van Veenendaal	★★	1 Kostic	★
4 Laia	★★	8 Fiedler	★
19 Tounkara	★	5 Slovic	★
5 Linari	★	4 Vajda	★
15 Meseguer	★	6 Lukas	★
22 Olga	★	15 Pavlovic	★★
→ 12 Strom 57'	★★	14 Porter	★
16 Ovdiychuk	–	17 Matic	★★
→ 14 Torrecilla 62'	★	→ 2 Baka 92'	s/c
10 Amanda	★	10 Filipovic	★★
7 Sosa	★	7 Adamek	★★
9 Charlyn	★	9 Delgadillo	★
→ 8 Ludmila 56'	★★	→ 21 Frajtpovic 83'	s/c
18 Duggan	–		

Centro Deportivo Wanda Alcalá 2.052 espectadores

Árbitra: Larraine Clark (Escocia) ★

Tarjetas: Sin tarjetas

Goles: 0-1 56' **Adamek** remata en el segundo palo un centro desde la zurda. **1-1** 83' **Strom** finiquita una buena jugada por la derecha de Ludmila.

SÓLO DOS 'CENICIENTAS' EN EL SORTEO DE OCTAVOS

El sorteo de octavos se celebrará el próximo lunes en Nyon. El Atlético, que parte en el bombo de los no cabezas de serie, no podrá enfrentarse al Barcelona. Su rival será el Lyon, Wolfsburgo, PSG, Bayern, Slavia Praga, Manchester City o Brøndby.

Las jugadoras del Atlético de Madrid celebran el gol de Kylie Strom (27). EFE

Amanda y dos disparos desde media distancia de Olga –uno de ellos estrellado en el palo– fue lo más reseñable en los primeros 45 minutos.

El inicio de la segunda parte fue aún peor. Primero unas manos inocentes de Olga dentro del área se tradujeron en un penalti que lanzó Slovic y paró la mejor portera de mundo para la FIFA. Poco después, un centro desde la zurda fue rematado de primeras al fondo de las mallas por Adamek.

Tocó la corneta y entraron al verde Ludmila, Torrecilla y Strom. Fue precisamente la lateral zurda la que puso calma entre una afición que vieron pulular los fantasmas de la eliminación por momentos. La estadounidense finiquitó una gran jugada por el costado derecho de una Ludmila que en poco tiempo puso una intensidad que apenas se vio en sus compañeras.

Pasado el susto, el Atlético debe pensar en calibrar su maquinaria para rememorar éxitos del pasado. Tiene buenas piezas, pero de momento no encajan. ●

DIECISEISAVOS DE FINAL (VUELTA)

BIIK-Anderlecht	2-0 [3-1]
Lyon-Ryazan	7-0 [16-0]
Wolfsburgo-Mitrovica	5-0 [15-0]
Fortuna-Vllaznia	2-0 [3-0]
Barcelona-Juventus	2-1 [4-1]
Twente-St.Pölten	1-2 [5-4]
Bayern*-Göteborg	0-1 [2-2]
Slavia Praga-Hibernian	5-1 [9-2]
M. City-Lugano	4-0 [11-1]
Brøndby-Piteå	1-1 [2-1]
Sp.Praga-Breidablik	0-1 [2-4]
Zürich-Minsk	1-3 [1-4]
Atlético-Subotica	1-1 [4-3]
Arsenal-Fiorentina	2-0 [6-0]
Glasgow-Chertanovo	4-1 [5-1]
PSG-Braga	0-0 [7-0]

* por valor doble de los goles

ENTREVISTA EXCLUSIVA MARCA ENTREVISTA EXCLUSIVA MARCA ENTREVISTA EXCLUSIVA MARCA ENTREV

FOTOS: RODOLFO ESPINOSA

DIEGO GODÍN

"NO ME SIENTO 'JEFE' EN ESTE INTER, SOY NUEVO"

Diego Godín nos recibe en Milán en la primera entrevista que el exatlético da a un medio español desde que se fue de Madrid

JUAN CASTRO
MILÁN

Diego Roberto Godín Leal (Rosario, Uruguay, 1986) ha firmado tres años en el Inter, cosa que le negaron, por lo que sea, en la que era su casa, el Atlético. El charrúa, titular en el actual líder de la Serie A –cinco triunfos en cinco jornadas–, recibe a MARCA con su habitual corrección en Milán, en la que es la primera entrevista que concede a un medio español desde que salió del Atlético.

Pregunta. ¿Cómo es su vida en Milán, qué ha cambiado?
Respuesta. He tenido poco tiempo. Entre viajes y entrenamientos en Appiano Gentile [*Centro Deportivo del Inter*] no he podido hacer mucho. Hace poco conocí el Duomo. Aquí se come y se cena antes, tipo 20.00, y estamos adaptándonos. Tener a un compatriota [*Matías Vecino*] en el equipo y a Borja Valero me ha facilitado todo. Estoy feliz.

P. Es nuevo, pero de los más expertos del vestuario. ¿Le ven como 'jefe' ya? En el Atlético lo era.
R. No me siento *jefe* para nada. Esto es como cualquiera que llega a un trabajo nuevo. Hay que ir poco a poco, por más que lleves nueve años en el anterior. No es mi estilo ir pateando puertas, ni imponiendo. Sí me siento importante, eso sí. Conocen mi trayectoria, saben quién eres, pero yo remo como todos, siendo capitán o no. Y me ayudan mucho: entiendo casi todo el italiano, pero a veces me cuesta expresarme. Es un vestuario cálido, de buena gente.

P. Usted es de la vieja guardia. ¿Antes, en general, se respetaba más a los veteranos, no?
R. Sí, ha cambiado todo, sin hablar de este u otro equipo. Yo en Uruguay viví la transición entre los vestuarios con códigos más antiguos y los de ahora, donde hay otra óptica del fútbol, más dirigido hacia lo físico en lo profesional.

P. Su juego ha cambiado en el Inter. Conte juega con defensa de tres centrales, con usted, y carrileros. Hasta dio una asistencia en su debut [*a Sensi contra el Udinese*].
R. Habíamos entrenado mucho esa jugada en la previa [*risas*]. Y sí, conduzco mucho más la pelota en ataque ahora. Me toca iniciar el juego por derecha, ser la primera línea de pase hacia el medio o los carrileros. Debo tener una tensión especial pues Conte me posiciona más arriba. Es un cambio con respecto al *Atleti*, pero creo tener la inteligencia suficiente para adaptarme.

P. Es su vuelta al origen: usted empezó jugando en el medio.
R. A todos los futbolistas nos gusta la pelota al pie. Y aquí tengo la misión de que el balón llegue *redondo* adelante. Corro más hacia delante y, por tanto, también hacia detrás. Es lo que me pide Conte.

P. ¿El Inter es al Atlético lo que el Milan es al Real Madrid?
R. No lo sé, realmente. El Inter tiene una historia grande, un club muy organizado. Dan ganas de venir a entrenar por lo cómodo que estamos aquí.

P. Lo digo porque el otro día dijo que este Inter le recordaba al Atlético campeón 2014.
R. Nosotros estamos empezando. Aquello lo dije por el vestuario sano y con hambre que tuvimos y tenemos ahora. Ambos se construyen en base a dos técnicos con mucha personalidad: el Cholo y Conte. Y este Inter se armó en torno a él. Es la principal figura y pieza de este puzle. Conte tiene una personalidad muy fuerte y trabaja muchas horas.

P. Se parecen en su vehemencia y pasión. ¿En qué se diferencian ambos?
R. En detalles. Aquí miramos más vídeos, por ejemplo. No sólo corrigiendo partidos jugados sino viendo los futuros rivales. Y luego el trabajo táctico en cancha es distinto.

P. ¿Le ha dado tiempo a corroborar ese mito de que la Serie A es más táctica?
R. Yo la he visto muy física, aunque el Calcio ha cambiado mucho y ya se ven muchos goles y partidos abiertos, con equipos que priorizan la salida del balón, que juegan por abajo. Por ahora, la noté más física que táctica.

P. ¿Imposible ganarle el Scudetto a la Juve tras ocho años de reinado juventino?
R. Hablar de que somos candidatos... ya se irá viendo. La Juve lleva muchos años sumando jugadores a un equipo ya hecho. Es una gran ventaja. Pero el club es ambicioso, queremos pelearlo todo, pero... es muy pronto para ha-

VISTA EXCLUSIVA MARCA ENTREVISTA EXCLUSIVA MARCA ENTREVISTA EXCLUSIVA MARCA ENTREVISTA EXCLUSIVA

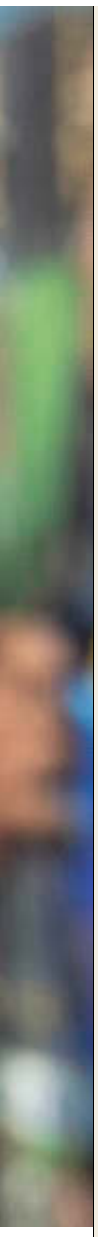

EN APPIANO GENTILE
El charrúa nos recibió en el Centro Deportivo del Inter, a media hora de Milán. Un 'búnker' en el que Antonio Conte y sus chicos pasan horas y horas.

"Este Inter se armó en base a Conte, es la principal figura de este puzle"

Hay detalles diferentes, aquí miramos más vídeos que con el Cholo"

¿Ganar el Scudetto? Queremos pelearlo, pero este Inter recién empieza"

"Confío en que, en casa y con el apoyo de la afición, el Atlético gane el derbi"

¿Jugar contra Griezmann el miércoles? Yo iré a lo mío y luego, ¡abrazo!"

A Antoine le está costando porque estamos hechos a que golee"

blar del final. Habrá momentos difíciles, seguro.

P. ¿Tan bueno es su compañero Stefano Sensi?
R. No lo conocía, la verdad, y me ha sorprendido mucho. Tiene gran calidad con la pelota y esa habilidad para girar para los dos lados usando muy bien su cuerpo, pese a ser un jugador pequeñito.

P. En una semana llega la Juventus. ¿Demasiado pronto?
R. Será un partido durísimo, Hay que prepararlo muy bien.

P. ¿Tiene la sensación de que si usted no da el paso de irse del *Atleti*, Griezmann no se va?
R. No lo sé. No me dijo nada.

P. ¿Cómo va a afrontar enfrentarse a Antoine, que es uno de sus mejores amigos, el próximo miércoles en Champions?
R. Ya me pasó en el Mundial. Yo iré a lo mío. Estaré concentrado en mi trabajo y no atiendo a nada. Y cuando acabe, nos daremos un abrazo.

P. ¿Cómo ve ese partido ante el Barça?
R. He jugado tantos en el Camp Nou... que veo a un Barça con mucha posesión y muy peligroso arriba. Supongo que ya estará Messi, y espero al mejor Barça.

P. A Griezmann le está costando. ¿No cree?
R. Sobre todo quizá en cuanto a goles, porque estamos acostumbrados a verle golear. Pero hay un Barça con Messi y otro sin Messi. En cuanto se recupere Leo, van a mejorar todos. Con Leo, pasan cosas distintas en el campo, eso está claro. Hace 50 goles por año y es diferente.

P. ¿Tiene usted una deuda con la Champions?
R. Yo lo llamaría una ilusión. Con este Inter sólo estar ahí en las instancias finales ya sería maravilloso. Los favoritos son los de siempre. No cambian mucho.

P. Por último, ¿cómo ve el derbi madrileño de mañana?
R. Veo muy bien al equipo, con una base muy sólida de jugadores que ya llevan tiempo y muchos chicos nuevos que se adaptaron rápido a la idea del Cholo. Es un equipo que mantiene una regularidad y eso lo hace fuerte. El derbi siempre es un partido especial vayas como vayas en la tabla. Me espero un partido difícil, como siempre, pero confío y deseo que, en casa y con el apoyo de la afición, gane el Atlético. ●

"La despedida con el Cholo **fue emotiva**"

GODÍN, CON PRUDENCIA, ANALIZA SU SALIDA DEL CLUB Y AL ACTUAL ATLÉTICO

JUAN CASTRO
MILÁN

Diego Godín salió bien del club, incluida la propiedad, por más que no le gustase cómo se gestó su (no) renovación con el club. Pero, por su carácter, Diego ni guarda rencor ni nada parecido. Su amor por los colores rojiblancos perduran ahora y siempre. Cero reproches.

P. Usted es el décimo jugador con más partidos en la historia del Atlético y el extranjero con más encuentros absolutos. ¿Echa de menos el club?
R. Después de estar nueve años allí, he dejado muchos amigos, en el club, en la ciudad... Madrid ha sido mi casa, pero la vida son etapas, y ésta ya terminó.

P. ¿Cómo recuerda el momento de la despedida con el Cholo?
R. Emotiva. Tras tanto tiempo, no era ya sólo un entrenador, sino un afecto personal. No fue una simple despedida de 'ya no vamos a ser compañeros de trabajo'. Fue un abrazo con un amigo. La relación iba ya más allá de lo meramente futbolístico.

P. ¿Sigue hablando con sus excompañeros?
R. Con Koke, sobre todo. Y con Josema [*Giménez*], obviamente. Koke tiene 27 años y lo que está haciendo es espectacular. Siempre supo escuchar y hoy ya está más que preparado para ser capitán. Es un chico que, además, va bien por la vida. Seguro que romperá todos los récords del club.

P. ¿Volverá al club como... lo que sea?
R. No lo sé. No sé siquiera si voy a ser técnico o qué sé yo. No me lo planteé aún. Vivo para jugar, que ya es algo vertiginoso. No paro a pensar. Y cuando acabe de jugar, quiero... ¡descansar! ¿El Mundial 2022? Si puedo, estaré. Y si el seleccionador uruguayo me cita, claro.

P. En el Atlético no se quedó, entre otras cosas, por la política del club de no renovar más de un año a jugadores de más de 30. Como concepto general. ¿entiende esa política?
R. Es la política del Atlético. No quiero comentar lo que me parece. Pero hay que aceptarla. Después, un jugador, como en la vida y en cualquier trabajo, debe rendir, tenga la edad que tenga. Hay que juzgar por lo que se ve en el campo.

P. ¿Ve más 'chances' de que el Atlético gane esta Liga con respecto a la pasada?
R. La Liga está pareja. Todos se han dejado puntos. Y que el Barça y el Real Madrid no ganen tanto abre esa vía para el Atlético.

P. ¿Cree que el Cholo querrá jugar mejor con estos grandes fichajes hechos?
R. Yo creo que seguirá con su estilo. El equipo ha mudado nombres pero sigue jugando exactamente igual. Sigue siendo el mismo. ●

Diego, con su camiseta número 2. RODOLFO ESPINOSA

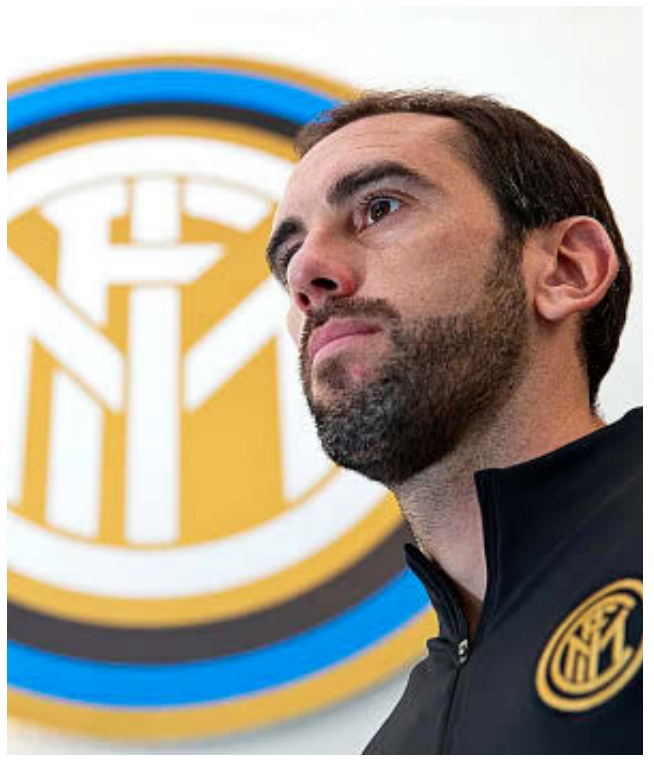
Godín, con el escudo del Inter. RODOLFO ESPINOSA

Asistente, líder y 'viral' en las redes

EL INTER SÓLO HA ENCAJADO UN GOL

'El Faraón' tiene más seguidores globales que toda la población de Uruguay junta

JUAN CASTRO
MILÁN

Como indicamos en la entrevista, y expresa el propio Diego, Godín está jugando un rol distinto ahora. Con defensa de tres centrales, le toca conducir más la pleota y ya tiene una asistencia en su haber –gol de Sensi de cabeza ante el Udinese–. Además, el éxito del Inter líder de estas primeras cinco jornadas se basa en la extraordinaria defensa que ha tejido Antonio Conte, con sólo un gol recibido (Cagliari) en la Serie A. Es decir, la mejor defensa de las grandes Ligas de Europa ahora mismo.

POPULARIDAD
Su popularidad es ya extraordinaria en Italia, como comprobó el pasado domingo cuando se le ocurrió hacerse una foto con su amigo Germán Siri en pleno Duomo de Milán, la espectacular catedral de Milán. Apenas le reconocieron, no le dejaron en paz.

Es curioso porque, pese a no ser una estrella mediática en cuanto a generar goles o espectáculo ofensivo, las cifras de Diego Godín en redes sociales son muy apreciables e incluso superan la propia población de un país pequeño como es el suyo, Uruguay, que en el censo de 2017 tenía 3.457.000 millones de habitantes. Godín, si sumamos Instagram (1,8 millones de seguidores), Twitter (612.000) y Facebook (1,05 millones) acumula más *followers* (3.462.000) que la propia población charrúa. Y creciendo.

Y todo, sin marcar goles ni hacer chilenas. Desde el trabajo, la seriedad y la fidelidad a sus colores, plus el respeto por la profesión de futbolista. ●

3,5
MILLONES DE SEGUIDORES tiene entre Instagram, Facebook y Twitter. Uruguay tiene 3,4 millones.

1
GOL RECIBIDO POR EL INTER en cinco jornadas. Es la mejor defensa de las grandes Ligas de Europa.

EN BREVE

ITALIA

REINA, EXPULSADO EN LA DERROTA DEL MILAN

Los 'rossoneri' perdieron (2-1) ante el Torino. Piatek hizo el 0-1, pero un doblete de Belotti le dio los tres puntos al 'Toro'. Pepe Reina, en el banquillo, vio la tarjeta roja por protestas tras el 1-1.

Andrea Belotti (25). EFE

COSTA RICA

HUGO SÁNCHEZ SUENA PARA SELECCIONADOR

El exdelantero, de 61 años, puede convertirse en el nuevo entrenador de Costa Rica, según la prensa mexicana. Hugo Sánchez no dirige a ningún equipo desde el Pachuca, en 2012.

PORTUGAL

EL SPORTING DE JESÉ AMPLÍA SU CRISIS

Los 'leones' cayeron derrotados (1-2) ante el Rio Ave en la primera jornada de la Copa de la Liga y no ganan hace cinco partidos. Jesé hizo su primer choque de titular.

Alarma en los 'Spurs'

MAL COMIENZO DEL TOTTENHAM

Está a 10 puntos del 'Pool' y fue echado por un cuarta división en Copa de la Liga

PEDRO BARATA

El Tottenham terminó el pasada curso disputando una final de la Champions por primera vez, pero la *resaca* del choque del Wanda está siendo dura. Tras seis jornadas de la Premier, los *Spurs* llevan sólo ocho puntos, el peor registro desde la primera temporada de Pochettino en Londres, la 2014-15. Además, el Tottenham empató (2-2) ante el Olympiacos en Champions y fue eliminado por el Colchester, de League Two (la cuarta categoría), en la Copa de la Liga.

Ya a 10 puntos del líder Liverpool, uno de los nombres propios de la actualidad *spur* es Eriksen, que termina contrato al final del presente curso. Pochettino dijo en verano que las especulaciones sobre sus jugadores descentraban al equipo y expresó "felicidad" cuando el mercado cerró, pero tras caer eliminado ante el Colchester lanzó un fuerte mensaje: "Necesitamos estar todos juntos, no tener agendas diferentes. Hay que recuperar la unión entre todos".

8

PUNTOS sumó el Tottenham en los seis primeros choques, la peor cifra desde el primer curso de 'Poche'.

LA AUTOCRÍTICA DE KANE

Uno de los problemas del Tottenham viene siendo la gestión de marcadores a favor. Ante el Leicester, el Olympiacos y el Arsenal los *Spurs* llegaron al descanso ganando pero no se llevaron los tres puntos.

Hary Kane hizo autocrítica con respecto a esta situación: "Ya no somos un equipo joven. Entiendo la frustración de Pochettino, puesto que cometemos los mismos errores que hace cinco años. Debemos ser más adultos".

"Nadie es la misma persona tras jugar una final de la Champions. El panorama cambia, las expectativas son diferentes", dijo ayer Pochettino. Y esa nueva situación está, de momento, siendo difícil de gestionar para un Tottenham al que le está costando arrancar.

Mauricio Pochettino (47), en el partido ante el Leicester. AFP

Fútbol Sala

Son Moix, a por la primera alegría de la temporada

JORNADA 3 El Palma, que bate récord de abonados, todavía no ha puntuado

Ó. GARCÍA MADRID

Son Moix se ha convertido en los últimos años en uno de los grandes escenarios de la LNFS. El crecimiento del club ha arrastrado a la afición, que esta campaña ha batido el récord de abonados, con 3.100. Hoy volverá a vivir un gran ambiente en la visita del Viña Albali y con el objetivo de lograr la primera victoria.

Los de Antonio Vadillo todavía no han sumado, lo que hace que el encuentro cobre una importancia especial, aunque el técnico se muestra tranquilo: "El equipo está trabajando y jugando bastante bien. Lo que nos está faltando es marcar goles. Ya es la tercera jornada y tenemos la obligación de sacarlo adelante. Nos tenemos que aferrar a Son Moix y a nuestros aficionados".

ACUERDO POR MATI ROSA

El Palma y el Barça hicieron ayer oficial el fichaje de Mati Rosa por el equipo azulgrana a partir del año que viene y hasta 2024, aunque jugará una temporada más cedido en el conjunto balear.

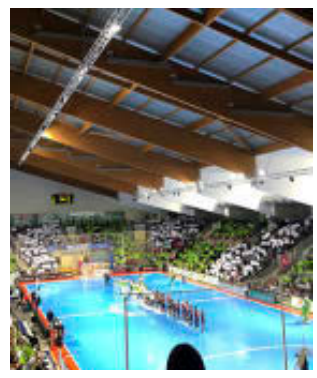

Pabellón de Son Moix. PALMA FUTSAL

FÚTBOL SALA PRIMERA DIVISIÓN

JORNADA 3

Palma Futsal - Viña Albali Valdepeñas	Hoy 20.30
P. Rubén Burela - Levante	Hoy 21.00
Córdoba Patrimonio - Movistar Inter	Gol Mañ. 13.00
O Parrulo - Barça	TVG/LaLiga Sports Mañ. 18.00
Jaén P. Interior - Servigroup Peñíscola	Mañ. 18.30
Industrias S. C. - Osasuna Magna	Mañ. 18.30
Aspil Jumpers - ElPozo Murcia	Mañ. 18.30
Jimbee Cartagena - F. Emotion	LaLiga Sports Mañ. 12.00

CLASIFICACIÓN

	Equipo	Ptos.	J	G	E	P	GF	GC
1	**Barça Lassa**	**6**	2	2	0	0	11	4
2	Movistar Inter	**6**	2	2	0	0	5	1
3	Córdoba Patrim.	**6**	2	2	0	0	4	2
4	Industrias S. C.	**4**	2	1	1	0	6	4
5	Servigroup Peñ.	**4**	2	1	1	0	7	6
6	Osasuna Magna	**3**	2	1	0	1	3	2
7	O Parrulo Ferrol	**3**	2	1	0	1	5	5
8	ElPozo Murcia	**3**	2	1	0	1	4	4
9	Levante UD	**3**	2	1	0	1	4	4
10	Viña Albali Vald.	**2**	2	0	2	0	5	5
11	Jaén Paraíso Int.	**1**	2	0	1	1	4	5
12	F. Emotion Zar.	**1**	2	0	1	1	5	8
13	Aspil Vidal	**1**	2	0	1	1	3	6
14	Jimbee Cartagena	**1**	2	0	1	1	6	10
15	Palma Futsal	**0**	2	0	0	2	1	3
16	P. Rubén Burela	**0**	2	0	0	2	2	6

LOTERÍA NACIONAL
SORTEO DEL JUEVES

SORTEO 77 / 19

SORTEO DEL DÍA 26 DE SEPTIEMBRE DE 2019

Seis series de 100.000 billetes cada una
Lista acumulada de las cantidades que han correspondido a cada una de las seis series de los números premiados, clasificados por su cifra final

Estos premios caducan a los tres meses, contados a partir del día siguiente al de la celebración del sorteo

0		1		2		3		4		5		6		7		8		9	
Números	Euros/Billete	Números	Euros/Billete	Números	Euros/Billete	Números	Euros/Billete	Números	Euros/Billete	Números	Euros/Billete	Números	Euros/Billete	Números	Euros/Billete	Números	Euros/Billete	Números	Euros/Billete
09200	300	09201	330	09202	300	09203	330	09204	300	09205	300	09206	300	09207	360	09208	330	09209	300
09210	300	09211	330	09212	300	09213	330	09214	300	09215	300	09216	300	09217	300	09218	330	09219	300
09220	300	09221	330	09222	300	09223	390	09224	300	09225	360	09226	300	09227	300	09228	330	09229	300
09230	300	09231	330	09232	300	09233	330	09234	300	09235	300	09236	300	09237	300	09238	330	09239	300
09240	300	09241	330	09242	300	09243	330	09244	300	09245	300	09246	360	09247	12.300	**09248**	**300.000**	09249	12.300
09250	300	09251	330	09252	300	09253	330	09254	300	09255	300	09256	300	09257	360	09258	330	09259	300
09260	300	09261	330	09262	300	09263	330	09264	300	09265	300	09266	300	09267	300	09268	330	09269	300
09270	300	09271	330	09272	300	09273	330	09274	360	09275	300	09276	300	09277	450	09278	330	09279	300
09280	300	09281	330	09282	300	09283	330	09284	300	09285	300	09286	360	09287	360	09288	330	09289	450
09290	300	09291	330	09292	300	09293	330	09294	300	09295	300	09296	300	09297	300	09298	330	09299	360
14900	150	14901	180	14902	150	14903	180	14904	150	14905	150	14906	150	14907	210	14908	180	14909	150
14910	150	14911	180	14912	150	14913	180	14914	150	14915	150	14916	150	14917	150	14918	180	14919	150
14920	150	14921	180	14922	150	14923	240	14924	150	14925	210	14926	150	14927	150	14928	180	14929	150
14930	150	14931	180	14932	150	14933	180	14934	150	14935	150	14936	150	14937	150	14938	180	14939	150
14940	150	14941	180	14942	150	14943	180	14944	150	14945	150	14946	210	14947	150	14948	240	14949	150
14950	150	14951	180	14952	150	14953	180	14954	150	14955	150	14956	150	14957	210	14958	180	14959	150
14960	150	14961	180	14962	150	14963	180	14964	150	14965	150	14966	150	14967	150	14968	180	14969	150
14970	150	14971	180	14972	150	14973	180	14974	210	14975	150	14976	150	14977	150	14978	180	14979	150
14980	150	14981	180	14982	150	14983	180	14984	7.620	**14985**	**60.000**	14986	7.680	14987	210	14988	180	14989	150
14990	150	14991	180	14992	150	14993	180	14994	150	14995	150	14996	150	14997	150	14998	180	14999	210
Terminaciones		**Terminaciones**				**Terminaciones**		**Terminaciones**		**Terminaciones**		**Terminaciones**		**Terminaciones**		**Terminaciones**		**Terminaciones**	
320	150	9771	780			2483	780	3074	810	1635	750	326	150	277	150	9248	990	289	150
370	150	811	180			23	90	74	60	25	60	556	150	07	60	248	240	99	60
		1	30			3	30					46	60	57	60	48	90		
												86	60	87	60	8	30		

ESTE SORTEO PONE EN JUEGO 12.600.000 EUROS EN PREMIOS

13 OCTUBRE
de 2019

YO CORRO PARA QUE LA CONCILIACIÓN NO SEA UN OBSTÁCULO.

Y tú, ¿vienes a correr por la conciliación?

APÚNTATE AQUÍ

yonorenuncio2019.com

Organizan
CLUB DE MALASMADRES | FEDDF | MADRID

Medio Oficial
MARCA

> *Es una excusa por no hacer un buen trabajo con las normas 2021"*
>
> **LEWIS HAMILTON** MERCEDES

> *Sería un tren de coches 25 vueltas sin pasarse, muy aburrido"*
>
> **LANCE STROLL** RACING POINT

> *Es ir con una raqueta de ping pong donde Nadal tiene una de verdad"*
>
> **ROMAIN GROSJEAN** HAAS

> *Hace más falta una parrilla con todos los pilotos en un segundo"*
>
> **CARLOS SAINZ** MCLAREN

"¿Invertir la parrilla? ¡¡Inviertan en la F1!!"

UNANIMIDAD FEROZ ENTRE LOS PILOTOS PARA EVITAR QUE FIA Y LIBERTY CAMBIEN EL FORMATO DE CALIFICACIÓN POR UNA CARRERA CORTA... CON LA PARRILLA DEL REVÉS

MIGUEL SANZ
MADRID

La F1 quiere invertir la parrilla: Liberty, el promotor, lo ve plausible, la FIA y Jean Todt, también están por la labor de investigarlo. Los jefes quieren, pero no los obreros, los pilotos, y además de forma unánime. Junto al duelo de poder entre Vettel y Leclerc, es el tema de conversación en Sochi, visto que el campeonato está visto para sentencia.

La idea da más susto por el nombre que otra cosa. No se trata de invertir la parrilla del domingo, sino de ganarte el puesto de la carrera del domingo en otra nueva y corta, que se disputaría el sábado a modo de calificación y en la que sí que los pilotos saldrían al revés de, por ejemplo, como vaya el campeonato, aunque aún no está del todo definido. El "me parece una gilipollez" de Vettel ante la idea, deja claro el sentir entre los grandes. "No sé a qué genio se le ha ocurrido esa idea, pero es un parche, la solución es que tener mejores carreras apretando las distancias entre coches", añadió.

El debate está en las mesas de trabajo de 2021, aunque a la FIA le gustaría experimentar ya el año que viene en algunas carreras. "Diría que es un trabajo que está en marcha y todavía no se ha tomado ninguna decisión, pero creo que es una iniciativa interesante para ver las oportunidades que podemos traer al deporte nuevas ideas y más concretamente a la F1", ha señalado Jean Todt (FIA).

Con esto se verían minicarreras el sábado, aunque desaparecía el actual formato de calificación, uno de los más emocionantes que ha tenido la F1. "No sé cómo sería una carrera de 25 vueltas donde no quepa la estrategia, sería un tren de coches aburrido que restaría emoción a la F1", valoró con inusual lucidez un recién llegado como Lance Stroll.

Pero son los más veteranos los que ponen el dedo sobre la llaga de la F1 y no aceptan este parche para mejorar el espectáculo, sino curar la herida de verdad: "Los neumáticos son demasiado sensibles, el dinero no está bien distribuido, el peso del coche está pensado para esos neumáticos y la aerodinámica... si se soluciona eso no hará falta inventarse trucos", apunta Ro-

Salida del Gran Premio de Australia en el circuito Albert Park de Melbourne

RVRACINGPRESS

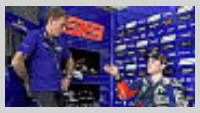

JARVIS (YAMAHA): "LORENZO ESTÁ ASUSTADO" El que fuera su jefe opina. "Tiene todavía miedo a caerse, está asustado después del último accidente y, además, no se siente a gusto con la moto. Es difícil verlo en esta situación. Seguramente, no ha perdido su talento, pero sí la confianza en sí mismo", dijo en gpone.com.

HORARIOS FÓRMULA 1 RUSIA

(MOVISTAR F1)
Hoy: **Libres 1** 10.00 - 11.30 **Libres 2** 14.00 - 15.30
Mañana: **Libres 3** 11.00 - 12.00 ***CLASIFICACIÓN:*** 14.00 - 15.00
Domingo 29/9: **13.10** Carrera **(53 vueltas)**.

> *"No sé a qué genio se le ha ocurrido"*
>
> **SEBASTIAN VETTEL** FERRARI

main Grosjean, ahora director de la asociación de pilotos, que enebra una curiosa metáfora: "El tenis no ha cambiado porque Nadal y Federer dominen, y esto es como ir con una raqueta de ping pong donde Nadal tiene una de verdad".

HAMILTON, ROTUNDO

"Me parece una excusa por no haber hecho un trabajo suficientemente bueno en las reglas de 2021", dijo ayer Lewis Hamilton, que ha sido de los más feroces, ya que lleva tiempo insistiendo en que deben consultar a los pilotos con todos los cambios sustanciales. Y se ha hecho, pero parece que con poco caso.

"Seguimos igual. ¿Por qué están haciendo los coches más pesados? No es más seguro, no es mejor para competir, e iremos más despacio. ¿Por qué la F1 quiere ir más lenta? Se supone que debemos avanzar con la tecnología e innovar, deberíamos ser más rápidos, y tendremos neumáticos peores, más peso, más lentitud, pero cuando hablas con estos tipos simplemente no entienden, no son pilotos, y así ha sido siempre".

Lo mismo piensan Bottas, Kvyat y Magnussen, que subrayaron en el trazado ruso que sería una pena cargarse el formato actual y que el problema de fondo es otro. Carlos Sainz, único piloto español en pista, lo resume a la perfección. "Antes de cambiar el formato, creo que primero necesitamos ver una F1 cerrada, con coches que puedan seguirse, una parrilla con los coches en un segundo para que cada piloto pueda marcar la diferencia y con un reparto más equitativo del dinero. Con eso, es posible que no necesitemos ninguno de esos cambios".

Fernando Alonso, durante la Lichtenburg 400 disputada en Sudáfrica. TOYOTA

Oficial: Alonso contra todos los campeones

EL RALLY DE MARRUECOS, CON LA MEJOR NÓMINA

Sainz, Al-Attiyah, Peterhansel, Roma o De Villiers, ante Fernando • Barreda, Laia, Mena y Santolino, en motos

ENRIQUE NARANJO
MADRID

No faltará nadie. Todas las estrellas de los raids se citarán en el Rally de Marruecos la semana que viene (del 4 al 9 de octubre) para preparar el Dakar 2020 y medirse en duelo con la nueva estrella de la especialidad: Fernando Alonso.El asturiano, que lucirá el dorsal 314, se verá las caras por primera vez a los que serán sus rivales en Arabia Saudi y se medirá a su primera gran prueba al volante del Toyota Hilux.

No en vano, estarán en liza los ganadores de las últimas doce ediciones del Rally Dakar: Nasser Al-Attiyah, Carlos Sainz y Stéphane Peterhansel serán los grandes favoritos al triunfo, sin descartar a Nani Roma, que debuta con su nuevo Borgward y con Dani Oliveras a su derecha, y a Giniel de Villiers, compañero de Alonso en Toyota y que por primera vez competirá junto a su nuevo copiloto, Álex Haro. Isidre Esteve, Gerard Subirats, José Luis Peña y Gerard Farrés (los dos últimos en SxS) completarán la participación española sobre cuatro ruedas junto a Mónica Plaza, que copilotará a Kees Koolen, protagonista de una agria polémica con Sainz en el Dakar 2018.

12
AÑOS Los ganadores de las últimas 12 ediciones del Dakar estarán en Marruecos

GRAN NIVEL EN MOTOS

La categoría de motos no va a tener nada que envidiar. Serán de la partida los diez primeros del Dakar 2019. Irán Joan Barreda (Honda), que recientemente subió al podio en el Atacama, Laia Sanz (KTM) y Oriol Mena (Hero), y Lorenzo Santolino (Sherco).

Sergio García y Yamanaka, en Estrella Galicia

MOTO3 2020 El japonés suple a Alonso López • El castellonense, líder

J. M. MADRID

Sergio García Dols disputará su segunda temporada en el Mundial de Moto3, como anunció el equipo Estrella Galicia 0,0. en un comunicado oficial. Ryusei Yamanaka se incorpora como debutante tras haber demostrado su potencial en el FIM CEV Repsol esta misma temporada. "Estoy muy contento por saber que voy a disputar mi segunda temporada mundialista con el Team Estrella Galicia 0,0 Moto3 y también muy agradecido por la confianza depositada en mí. Este es mi primer año en el Mundial y estoy teniendo las dificultades propias de un debutante, pero estoy seguro de que, conociendo los circuitos y con la experiencia de esta temporada, en 2020 daremos varios pasos adelante", dijo el joven castellonense.

Quien se queda fuera es Alonso López, que está negociando con varios equipos de la categoría para continuar en el certamen en 2020. El madrileño cumple su segundo curso con el Estrella Galicia.

G. HARFORD

Sergio García.

El imperio contraat

LA RECONQUISTA DEL BARÇA

Tira de talonario para reinar • Hace cinco años que no gana la Liga ni juega la Final Four • Mirotic, 26 millones por tres años, su mesías

JOSÉ LUIS MARTÍNEZ
MADRID

El Barcelona inicia esta tarde su andadura en la Liga Endesa con la obligación de ganarla. No le queda otra opción para evitar una decepción mayúscula tras realizar la mayor inversión económica de su historia con vistas a recuperar el terreno perdido con el Madrid, que ha ganado la mayoría de los títulos nacionales en las últimas nueve temporadas.

Para iniciar la reconquista y reducir esa brecha cada vez más profunda y sonrojante con su eterno rival, el club azulgrana ha tirado de talonario para confeccionar una plantilla extraordinaria nombre por nombre. La cuestión ahora es que funcione como un equipo, algo que aún no ha logrado, como evidenció en la final de la Supercopa ante los blancos.

El fichaje de Nikola Mirotic es una declaración de intenciones de que quiere volver a reinar en España y recuperar prestigio en Europa sí o sí. Por algo pagará al hispano-montenegrino unos 26 millones de euros brutos por las próximas tres temporadas, lo que le convierte en el jugador mejor pagado de la historia del baloncesto europeo.

UNA SEQUÍA HISTÓRICA

El Barcelona no ha escatimado recursos económicos para terminar de una vez por todas con la peor racha deportiva de su historia reciente. Lleva cinco años sin ganar la Liga, la sequía más larga desde que la ACB comenzó a gestionarla en la campaña 83-84. E idéntico

MONBUS OBRADOIRO
BARCELONA

Fontes do Sar **19.15 #Vamos**

PRECEDENTE ›
El Obradoiro ya plantó cara al Barcelona en pretemporada Los azulgranas terminaron ganando, pero con apuros (77-80).

ATENCIÓN A ›
El Barcelona afronta el partido con un solo base: Delaney Las lesiones de Pangos, Heurtel y Ribas le dejan como único timón.

LA FRASE ›
Oriola: "La imagen no será la esperada y habrá errores" El alapívot del Barça pide paciencia: "Llegamos bien, pero se necesita un proceso de adaptación".

> *"Quiero luchar por todos los títulos y marcar una época"*
>
> **NIKO MIROTIC** JUGADOR DEL BARCELONA

> *"El Barça no tiene el presupuesto más alto en España"*
>
> **A. SOLER** DTOR. DEPORTES DEL BARCELONA

Madrid y Barcelona no podrán 'vivir' sólo del dinero del fútbol

La Euroliga aprobó nuevas normas de Fair Play Financiero de sus competiciones (Euroliga y Eurocup), que incluyen una reducción progresiva en la contribución máxima de los accionistas o mecenas a los clubes, cifrada este año en el 65% del total del presupuesto, y que irá reduciéndose hasta alcanzar el 40% en la temporada 2022-23. Madrid y Barça no podrán depender sólo del dinero de sus clubes de fútbol. Quien incumpla será sancionado con entre el 10% y el 180% de lo que exceda de ese límite.

UN QUINTETO DE LUJO Mirotic, Higgins, Davies, Delaney y Abrines, los cinco refuerzos estelares del Barcelona, posan durante el Media Day de la Euroliga.

CHICHO SIBILIO, recientemente fallecido, será homenajeado antes del encuentro de Liga Endesa de esta noche entre el Baskonia y el Movistar Estudiantes.

EL SAN PABLO BURGOS se trajo tres puntos de renta de Ucrania, 83-86, al derrotar al BC Kiev en la fase previa de la FIBA Champions. Este próximo domingo, la vuelta en Burgos.

EL AYUNTAMIENTO DE DALLAS aprobó renombrar una calle en honor de Dirk Nowitzki: Olive Street, cercana al American Airlines Arena, pasará a llamarse Nowitzki Way.

taca

GETTY IMAGES

periodo de tiempo sin ni siquiera clasificarse para disputar la Final Four de la Euroliga. La última vez que la jugó fue en 2014 en Milán, y fue arrasado por el Madrid en la semifinal (62-100), que ya le había eliminado un año antes en Londres. Premonitorio. No la gana desde 2010.

Y el panorama, como suele suceder en estos casos, empeoró para ellos al coincidir su mayor sequía con la segunda edad de oro del Madrid, lo que acentuó su crisis galopante de resultados. Desde que Laso aterrizó en el banquillo blanco hace nueve años, el Madrid ha conquistado 18 títulos (entre ellos dos Euroligas), por sólo seis del Barcelona (dos Ligas, tres Copas y una Supercopa). La comparación es odiosa.

RECONSTRUCCIÓN FORZOSA

El Barcelona necesitaba una reconstrucción forzosa y ha tirado la casa por la ventana para intentar revertir la situación. Mirotic es el estandarte de su monumental inversión, el Mesías al que se aferran los azulgranas para resucitar. Él no rehuye su responsabilidad: "Quiero luchar por todos los títulos y marcar una época en el Barcelona", dice.

Mirotic no estará solo en la tarea. El club aligeró su cuenta de salarios prescindiendo de Chris Singleton (2,9 millones) y Kevin Seraphin (2,4), dos de los que más ganaban, pero acudió al mercado con la chequera abierta de par en par. Tras Mirotic (8 millones brutos), llegaron refuerzos de lujo como Cory Higgins (3,3), Brandon Davies (2,7), Malcolm Delaney (1,7) y Álex Abrines (1,2).

Y también se rascó el bolsillo en la renovación de Heurtel (2,9), y algo menos en las de Claver, Hanga y Oriola, a los que amplió contrato en años reduciendo su cuantía. Sin olvidar a Ante Tomic (2,6).

El presupuesto de los azulgranas rondaría esta temporada los 32,5 millones de euros, el mayor del baloncesto español, aunque el director deportivo de los deportes profesionales del Barcelona, Albert Soler, lo niegue: "El Barça no tiene el presupuesto más alto del basket español", asegura.

Y puede que deba estirarlo un poco más tras lesionarse Pangos, que estará de baja entre cuatro y seis semanas por una lesión en un dedo del pie. Con Heurtel también lesionado, Delaney queda como único base. ¿Ficharán otro? ●

ACB PHOTO

LA VERDADERA CARA DE PREPELIC
El escolta espera demostrar en el Joventut la calidad que le hizo recalar el año pasado en el Madrid, donde no brilló.

Enemigos conocidos

EL MADRID INICIA LA DEFENSA DE SU TÍTULO DE LIGA EN UN DUELO DE REENCUENTROS: LAPROVITTOLA REGRESA A BADALONA Y ALLÍ ESPERA PREPELIC, CEDIDO POR LOS BLANCOS

NACHO DUQUE
MADRID

JOVENTUT
REAL MADRID
Olímpico de Badalona **21.30 Mov+**

El primer partido del Real Madrid en su defensa del título de la Liga Endesa estará lleno de emotividad. "Seguramente me emocionaré un poco", reconoce Nico Laprovittola, fichaje de los blancos que regresa a Badalona después de ser la estrella verdinegra durante las dos últimas temporadas. Allí espera Klemen Prepelic, ahora enrolado en la Penya pero cedido por los madridistas. "Es un partido especial. Me crea grandes sentimientos", dice el escolta. Son enemigos conocidos

Cuando se hizo público el calendario de la fase regular, todos se acordaron de Laprovittola, que regresaría al Olímpico en el estreno. "Cuando fiché por el Madrid iba a estar esperando este partido y es en la primera jornada. Va a ser especial, pero hay que estar listo porque después hay que jugar", afirma el base argentino, que se proclamó MVP de la competición el curso pasado con promedios de 17,2 puntos, 6,4 asistencias y 17,2 de valoración.

Laprovittola, en sólo 53 encuentros, cambió el rumbo del club verdinegro. En su primera temporada llevó al equipo a una permanencia que parecía imposible antes del su llegada. En la segunda, le metió en la Copa del Rey y en los playoffs. "El cariño y el afecto que tengo por la Penya todo el mundo lo sabe. Cómo me han tratado y cuidado allí no lo sentí en ningún otro sitio. No celebraría nada en contra de la Penya", sentencia.

LA FRASE ›
Laso, sobre Scola: "A día de hoy no pensamos en incorporar a nadie y si lo hacemos es para mejorar el equipo. Estamos preparados para afrontar todas las competiciones".

ENFERMERÍA ›
Rudy y Thompkins, bajas. El primero no se ha entrenado en toda la semana. El segundo no ha sido dado de alta en la Liga Endesa.

EL ESTRENO ›
Zisis debuta con la Penya. "Estamos contentos por empezar ante quizás el mejor equipo de Europa", dice.

BUEN RECIBIMIENTO

También será una noche especial para Carles Durán, que tuvo al base argentino a sus órdenes en su tiempo en Badalona: "Le conocemos bien, pero ahora juega con otros compañeros y en una situación diferente. Laprovittola y Rudy son dos jugadores que han marcado una época en el Joventut y espero que tenga un recibimiento extraordinario en el Olímpico".

Ahora el técnico disfruta de Klemen Prepelic, cedido por el Madrid tras una temporada en la que no pudo mostrar su mejor versión. Jugó 11 minutos de media en 22 partidos de Liga con medias de 4,2 puntos y un 29,8% en triples. Ahora llega con la puntería afinada: mejor anotador de la pretemporada con 21,4 puntos por choque.

"El Real Madrid es uno de mis equipos favoritos. Hablaré con mis excompañeros antes y después del partido, pero no se puede pensar en lo sentimental. Hay que estar centrados. Serán mis enemigos sólo durante 40 minutos. Daré lo mejor de mí mismo para intentar ganar", amenaza el jugador esloveno, que considera al Madrid "el mejor equipo de España. Necesitamos un gran día para ser competitivos contra ellos". ●

> *"En ningún otro sitio me trataron como en la Penya"*
>
> **N. LAPROVITTOLA** BASE DEL MADRID

> *"El Madrid será mi enemigo durante 40 minutos"*
>
> **K. PREPELIC** ESCOLTA DEL JOVENTUT

VALENCIA BÁSKET	89
MORABANC ANDORRA	68

25-18	22-9	19-17	23-24

FUENTE DE SAN LUIS 7.212

	PT	T1	T2	T3	RB	AS	MI	V	M
MARINKOVIC	2		1/2	0/2	1	1	11	2	0
LOYD	13		2/4	3/5	1	1	22	9	1
ABALDE	4		2/5		6	4	18	13	2
LABEYRIE	13	1/1	6/6	0/1	3	1	17	21	2
VAN ROSSOM	4		2/4		4	6	22	13	2
TOBEY	12		6/8	0/2	7		23	11	1
MOTUM	2		1/3		1		16	-1	0
DUBLJEVIC	11	2/2	3/3	1/2		2	15	11	1
VIVES	12		0/1	4/5	1	2	19	14	2
SAN EMETERIO	6	2/2	2/3	0/1	1	4	20	9	1
SASTRE	5		1/2	1/1	4		15	8	1
DOORNEKAMP	5		1/2	1/4	3	2	25	5	1
TOTALES	89	5/5	27/43	10/23	32	23	200	115	14

	PT	T1	T2	T3	RB	AS	MI	V	M
PÉREZ	5		1/3	1/1	5	1	8	8	2
SY	10	2/2	1/2	2/3	6		19	11	1
LLOVET	2		1/3		7	2	15	9	1
MASSENAT	3	1/1	1/1	0/6	1		12	-4	0
HANNAH	6		3/5	0/2		2	24	-1	0
TODOROVIC	10		2/6	2/7	2	2	23	3	1
DIAGNE	10	2/2	4/6		4		25	15	2
WALKER	2		1/2	0/1	1	1	20		0
COLOM							1		
JELINEK	8	1/1	2/7	1/2	1	1	19	3	1
SENGLIN	8		1/3	2/3		1	21	5	1
MUSLI	4	4/4	0/6		3	1	13	3	0
TOTALES	68	10/10	17/44	8/25	30	11	200	52	9

ÁRB.: Pérez Pérez (2), Oyán (2) y Rial (2)

El Valencia desata un vendaval sobre el Andorra

LIGA ENDESA El Zaragoza sorprende al Gran Canaria y sobrevive a Harper

NAHUEL MIRANDA VALENCIA

El Valencia no dio opción al Andorra en el primer partido liguero en la Fuente de San Luis y se llevó un partido que tenía decidido al descanso (47-27). En apenas tres minutos los de Ponsarnau destrozaron la mínima resitencia del Morabanc que se fue del choque entre el primer y segundo cuarto y ya no volvió.

Labeyrie (13), Lloyd (13), Vives (12) y Tobey (12) se repartieron la responsabilidad anotadora en un equipo que ganó desde la intensidad defensiva.

Por otro lado, el Zaragoza se llevó la victoria de Gran Canaria a pesar del partidazo del debutante Harper (30). Los maños controlaron el choque y sólo vieron peligrar su triunfo al final. ●

LIGA ENDESA - JORNADA 1
RESULTADOS

Montakit Fuenla - San Pablo Burgos	**76-87**
BAXI Manresa - Unicaja	**79-69**
Iberostar Tenerife - Bilbao Basket	**67-81**
Valencia Basket - MoraBanc Andorra	**89-68**
Herbalife Granca - Casademont Zaragoza	**73-79**
Baskonia - Movistar Estudiantes	**Hoy 19.15**
Monbus Obradoiro - Barça	**Hoy 19.15**
Joventut - Real Madrid	**Hoy 21.30**
UCAM Murcia - Coosur Real Betis	**Hoy 21.45**

LEB ORO - JORNADA 1
HORARIOS

Carramimbre Valladolid - Marín Peixe Galego	**82-66**
HLA Alicante - ZTE Real Canoe	**Hoy 20.45**
Chocolates Trapa Palencia - Melilla	**Hoy 21.00**
Cáceres Pat. Humanidad - Levitec Huesca	**Hoy 21.00**
Liberbank Oviedo - Travel Brand Mallorca	**Mañ. 18.00**
Afanión CB Almansa - Ourense	**Mañ. 19.30**
Covirán Granada - Delteco Gipuzkoa Basket	**Mañ. 20.30**
TAU Castelló - Leche Río Breogán	**Mañ. 20.30**
Leyma Coruña - ICG Força Lleida	**Dom. 19.00**

A todo gas

HOY COMIENZA EN LA CALUROSA DOHA EL MUNDIAL MÁS POLÉMICO DE LA HISTORIA

Salpicada por el escándalo de la compra de votos, la capital qatarí organiza un campeonato atípico por la fechas y el horario nocturno de la ruta. España llega con varias opciones de medalla

Enviado especial
Tomás Campos
» Doha (Qatar)

Cuando Doha fue designada sede del XVII Campeonato del Mundo de atletismo el 18 de noviembre de 2014 la sorpresa fue mayúscula. Nadie entendía cómo y cuándo se iba a organizar un evento de esta categoría en un país con un clima tan adverso en verano, la fecha en la que siempre se había disputado la gran cita del atletismo mundial más allá de los Juegos Olímpicos. Las sospechas de corrupción que acompañaron desde un primer momento la elección de Doha en detrimento, entre otras, de Barcelona, se han ido confirmando con el paso de los años.

La familia del anterior presidente de la Federación Internacional de Atletismo (IAAF), el senegalés Lamine Diack, fue la gran beneficiada de unos supuestos sobornos que han perseguido a la ciudad sede de este campeonato como una sombra hasta el día de hoy, cuando Doha se viste de gala para acoger otra gran competición deportiva, una apuesta millonaria de las autoridades qataríes que culminará en 2022 con la disputa de la Copa del Mundo de fútbol.

Sin embargo, y más allá de toda esta polémica de corrupción, la gran preocupación de atletas y técnicos fue desde un primer momento los riesgos que implicaba para la salud de los competidores el asfixiante calor y la humedad de Doha en agosto, mes en el que se disputa siempre el mundial con ligeras excepciones. Por eso, desde un primer momento la IAAF aclaró que el evento comenzaría a finales de septiembre sin precisar la fecha.

CORRER SIEMPRE A 25 GRADOS

Este anuncio no satisfizo en absoluto a todos aquellos que deben velar por la salud de los atletas así que Qatar ofreció pronto una alternativa tan atractiva como revolucionaria: dotaría al Khalifa International Stadium, principal sede del campeonato, de aire acondicionado para mitigar los efectos del calor. El resultado es sencillamente asombroso –se trata, no lo olviden, de un recinto al aire libre–.

La temperatura se mantiene de forma uniforme en torno a los 25 grados gracias a 500 boquillas de enfriamiento repartidas por todo el estadio en tres niveles de altura diferentes. El sistema empieza a funcionar por la mañana para que tanto atletas como público encuentren el Khalifa en las condiciones ideales al comienzo de cada día de competición.

Llegados a este punto, conviene puntualizar que no habrá jornada matutina. Entre otras cosas porque coincide con las horas de más calor en Doha –en torno a los 40 grados–.

Además, las boquillas inferiores, situadas a pie de pista, podrían interferir con la disputa de algunas pruebas, por lo que éstas se apagan media hora antes del arranque de cada sesión. Los únicos competidores que han pedido que se apaguen también las boquillas intermedias durante su prueba son los discóbolos porque han comprobado que condicionan el vuelo del disco.

MADRUGADA DE MARCHA

Hasta aquí las novedades del estadio, pero quedan seis pruebas –los dos maratones y las cuatro de marcha– que se tienen que disputar sí o sí sobre asfalto y sin *trucos* de refrigeración. La solución, tan evidente como polémica, ha sido desplazarlas hasta la madrugada, cuando las temperaturas caen en Doha hasta lo que la IAAF entiende que es soportable, aunque el riesgo de suspensión ha sido siempre una espada de Damocles sobre la cabeza de los organizadores y el organismo rector del atletismo mundial, responsable último de la salud de maratonianos y marchadores.

Más allá de toda esta polémica, conviene recordar que estamos ante el primer gran evento *post-Bolt* en la historia del atletismo. El jamaicano irrumpió como un ciclón en este deporte en los Juegos de Pekín de 2008 –tras ganar dos platas en el Mundial de Osaka de 2007– para convertirse en una leyenda que acaparó todos los focos durante una larga década. Ahora el atletismo está aprendiendo a sobrevivirle mientras busca heredero aunque la lista de ausencias no es desdeñable.

Empezando por el atleta más mediático del momento, el keniano Eliud Kipchoge, que ha preferido centrarse por segunda vez en su carrera en romper la mítica barrera de las dos horas en el maratón. A él se unen figuras como Mo Farah o Wayde van Niekerk. El rey del fondo mundial se pasó hace un año a las pruebas de ruta y el sudafricano sigue sin recuperarse, dos años después, de una lesión de rodilla que amenaza su reinado como heredero natural de Bolt. David Rudisha (800), Elijah Manangoi (1.500) o Genzebe Dibaba (1.500) tampoco serán de la partida, sin olvidar, por supuesto, a Caster Semenya, que a buen seguro correrá su particular 800 en las redes sociales durante los próximos días.

ESTRELLAS A LA FUERZA

Con una nómina de bajas tan exquisita, es normal que el mundo del atletismo busque nuevos referentes entre los participantes, destacando una nueva hornada que promete emociones fuertes en el tartán rojo del Khalifa Stadium. Christian Coleman (100) y Noah Lyles (200) encabezan el resurgir de la velocidad masculina estadounidense ante el letargo jamaicano aunque quizás no haya ninguna prueba que despierte tanta atención como el 400 vallas, con un triple due-

PRIMERAS MEDALLAS EN JUEGO

El maratón **y el calor, en el foco**

HOY SE DISPUTAN LOS 42,195 KM FEMENINOS, CON LA ESPAÑOLA MARTA GALIMANY EN LIZA

T. CAMPOS
DOHA

El maratón femenino reparte hoy las primeras medallas de estos Mundiales. Será, además, la carrera que inaugure el calendario de pruebas en ruta de este campeonato, es decir, las que se celebran al aire libre en condiciones extremas: altas temperaturas y mucha humedad, lo que ha llevado a los organizadores a programarlas en horario nocturno desde las 22:59 hora española (una hora más en Doha).

Además de asiáticas y africanas, entre las que destacan la bahrainí Rose Chelimo –que defiende título–, Mokonin, Eshete y Chepngetich, destaca la presencia de la española Marta Galimany, una de las debutantes en este Mundial. Para adaptarse a Doha, Marta ha realizado dos semanas de entrenamientos nocturnos tras los que se acostaba a las 3.00 de la madrugada, pero su rendimiento es un interrogante. "Estoy mejor que nunca, pero este maratón es una incógnita para mí y para todas. No tengo ni idea de quién ganará ni de la marca que hará", aseguró Galimany. ●

Chepngetich, en Dubai. AFP

EL CALENDARIO

DÍA 1 — VIERNES 27 septiembre

15.30	★	Longitud
15.35	★	100m
15.40	●	Martillo
16.10	●	800 m
16.30	●	Pértiga
17.05	★	100 m
17.10	●	Martillo
17.40	●	Altura
18.00	●	3.000 Obst.
18.25	★	Triple
18.55	★	5.000 m
19.30	★	400 m vallas

DÍA 2 — SÁBADO 28 septiembre

15.15	★	Disco
15.30	●	100m
16.05	★	800 m
16.30	★	Pértiga
16.45	★	Disco
17.05	★	400 m vallas
17.45	★	100 m
18.15	●	800 m
19.00	★●	4x400 relevos

DÍA 3 — DOMINGO 29 septiembre

19.05	★	200 m
20.20	●	100 m
20.55	★	800 m

DÍA 4 — LUNES 30 septiembre

15.20	●	Jabalina
16.05	★	200m
17.00	●	Jabalina
17.20	★	400 m
19.05	★	110 m vallas
19.50	★	200 m

DÍA 5 — MARTES 1 octubre

15.30	★	Martillo
15.35	★	400 m
15.50	★	Altura
16.30	●	400 m vallas
17.00	★	Martillo
17.15	★	3.000 obst.
19.50	●	400 m
20.35	●	200 m

DÍA 6 — MIÉRCOLES 2 octubre

15.35	★	100 m dect.
15.45	●	Peso
16.05	●	100 vallas hept.
16.30	★	Longitud dect.
16.35	●	1.500 m
17.00	●	Disco
17.15	●	Altura hept.
17.25	★	5.000 m
17.50	★	Peso dect.
18.25	●	Disco
19.05	★	110 m vallas
19.30	●	Peso hept.
19.35	★	400 m
19.40	★	Altura dect.
20.05	●	400 m vallas
20.50	●	200 m hept.
22.15	★	400 m dect.

DÍA 7 — JUEVES 3 octubre

15.35	★	110 m dect.
15.40	●	Triple
16.30	★	Disco dect.
17.15	●	Longitud hept.
17.35	★	Disco dect.
18.05	★	Pértiga dect.
18.20	★	Peso
19.05	★	Pértiga dect.
19.10	●	Jabalina hept.
21.00	★	1.500 m
21.05	★	Jabalina dect.
22.00	●	1.500m
22.10	★	Jabalina dect.

DÍA 8 — VIERNES 4 octubre

19.10	★	1.500 m
19.40	●	4x100 relevos
20.05	★	4x100 relevos

LEYENDA: Q A+B, A+B, Prelim., Q A, A, R1, SF, Q B, B, FINAL

FINALES

LEYENDA: ★ Masculino, ● Femenino

DÍA 1 — 27/28 septiembre

22.59	●	Maratón

DÍA 2 — 28/29 septiembre

22.30	●	50 km marcha
22.30	★	50 km marcha

DÍA 3 — 29/30 septiembre

22.30	●	20 km marcha

DÍA 4 — LUNES 30 septiembre

19.30	●	Altura
20.20	★	5.000 m
20.25	★	Disco
20.50	●	3.000 obst.
21.10	●	800 m
21.40	★	400 m vallas

DÍA 5 — MARTES 1 octubre

19.05	★	Pértiga
20.20	●	Jabalina
21.10	★	800 m
21.40	★	200 m

DÍA 6 — MIÉRCOLES 2 octubre

20.40	★	Martillo
21.35	●	200 m
21.55	★	110 m vallas

DÍA 7 — JUEVES 3 octubre

21.35	●	Peso
22.50	●	400 m
23.05	●	800 m hept.
23.15	★	1.500 m dect.

DÍA 8 — VIERNES 4 octubre

19.15	★	Altura
20.00	●	Disco
20.30	●	400 m vallas
20.45	★	3.000 obst.
21.20	★	400 m

DÍA 8 — 4/5 octubre

22.30	★	20 km marcha

lo entre el noruego Karsten Warholm, el estadounidense Rai Benjamin y el ídolo local Abderrahman Samba. Cualquiera de ellos puede poder en jaque el vestusto récord mundial de Kevin Young (46.78), que data de Barcelona 92.

Y ESPAÑA, ¿QUÉ?

Pues bien, gracias. El equipo español es el segundo menos numeroso de su historia, con sólo 38 atletas, pero presenta varias candidaturas a las medallas. No en balde, tiene a seis miembros entre los ocho mejores de sus respectivas pruebas: Orlando Ortega (110 vallas), Fernando Carro (3.000 obs.) y Javier Cienfuegos (martillo), en chicos, y Ana Peleteiro (triple), María Pérez (20 km. marcha) y Júlia Takács (50 km. marcha), entre las féminas.

Entre los candidatos a los metales sobresale, una vez más, Ortega. El subcampeón olímpico de Río viene de ganar la final de la Diamond League y parece el rival a batir en su prueba. Las otras dos opciones más sólidas parecen en manos de Pérez y Cienfuegos, aunque también hay *tapados* entre la marcha masculina, sin olvidar al saltador Eusebio Cáceres. ●

LOS ESPAÑOLES

Hombres

800 m	**Álvaro de Arriba**	1:45.57
800 m	**Adrián Ben**	1:45.78
800 m	**Mariano García**	1:45.67
1.500 m	**Jesús Gómez**	3:36.40
1.500 m	**Kevin López**	3:34.83
1.500 m	**Adel Mechaal**	3:33.91
Maratón	**Daniel Mateo**	2:10:53
110 m vallas	**Orlando Ortega**	13.05 ★1
400 m vallas	**Sergio Fernández**	49.14
3.000 m obst.	**Daniel Arce**	8:20.16
3.000 m obst.	**Fernando Carro**	8:05.69 ★2
3.000 m obst.	**Ibrahim Ezzaydouni**	8.14.49
Longitud	**Eusebio Cáceres**	8,19
Longitud	**Héctor Santos**	8,19
Martillo	**Javier Cienfuegos**	79,38 ★3
Martillo	**Alberto González**	75,78
4x400m	**Julio Arenas**	46.44
	Darwin Echeverry	46.49
	Sergio Fernández	49.14
	Samuel García	46.29
	Óscar Husillos	45.83
	Mark Ujakpor	46.74
20 km marcha	**Diego García**	1.18:58
20 km marcha	**M. Ángel López**	1.21:00
20 km marcha	**Álvaro Martín**	1.20:50
50 km marcha	**José Ignacio Díaz**	3.52:00
50 km marcha	**J.A. Gª Bragado**	3.57:23
50 km marcha	**Marc Tur**	3.54:51

Mujeres

1.500 m	**Esther Guerrero**	4:05.70
1.500 m	**Marta Pérez**	4:05.85
Maratón	**Marta Galimany**	2.30:15
3.000 m obst.	**Irene Sánchez-Escribano**	9:27.53
Triple	**Ana Peleteiro**	14,59 ①1
Triple	**Patricia Sarrapio**	14,27
20 km marcha	**Laura García-Caro**	1.28:40
20 km marcha	**Raquel González**	1.30:17
20 km marcha	**María Pérez**	1.30:55 ②2
50 km marcha	**Julia Takacs**	4.05:46
50 km marcha	**Mar Juárez**	4.24:35 ③3

EL ESTADIO

Khalifa International Stadium

Inaugurado a finales de 2018, es el primer estadio refrigerado al aire libre. El aire acondicionado fundamental para soportar las altas temperaturas.

Más sostenible que los sistemas convencionales

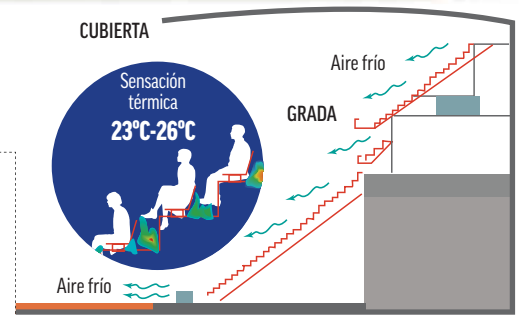

Aforo: **40.000** espectadores.

Aforo habilitado: **25.000** espectadores.

El sistema inteligente controla la temperatura teniendo en cuenta la cantidad de espectadores.

INAUGURACIÓN	ÚLTIMA REMODELACIÓN
1976	De 2014 a 2017

500 boquillas de enfriamiento, repartidas por todo el estadio, que están diseñadas con partes móviles de plástico que permiten que el aire se empuje hacia la zona deseada.

DÍA 9
SÁBADO 5 octubre

15.30	★	Jabalina
16.15	●	100 m vallas
16.50	●	Longitud
17.00	★	Jabalina
18.55	●	4x400 relevos
19.25	★	4x400 relevos

DÍA 9
SÁBADO 5 octubre

19.05	★	Peso
19.35	●	Triple
19.55	●	1.500 m
20.25	●	5.000 m
21.05	●	4x100 relevos
21.15	★	4x100 relevos

DÍA 9
5/6 octubre

22.59	★	Maratón

DÍA 10
DOMINGO 6 octubre

18.05	●	100 m vallas

LEYENDA: ★ Masculino · ● Femenino

LEYENDA: Q A+B · A · A+B · Prelim. · SF · R 1 · Q B · Q A · B · FINAL

DÍA 10
DOMINGO 6 octubre

18.15	●	Longitud
18.40	★	1.500 m
18.55	★	Jabalina
19.00	★	10.000 m
19.50	●	100 m vallas
20.15	●	4x400 relevos
20.30	★	4x400 relevos

INFOGRAFÍA: **Sofía Valgañón**

El desierto de Coe

LA POBLACIÓN LOCAL NO MUESTRA NINGÚN INTERÉS POR EL MUNDIAL Y YA SE HA ACTIVADO UN 'PLAN B' PARA LLENAR LAS GRADAS • EL FÚTBOL SIGUE SIENDO EL CENTRO DE TODAS LAS CONVERSACIONES

TESTIGOMARCA por **Tomás Campos**

No falla. En el momento que dices que eres español te sacan a relucir el fútbol. Con un inglés tan macarrónico que rivaliza con el español, cualquier residente en Qatar, local o expatriado –los nacionales de otros países que viven aquí conforman el 88% de la población– te habla inmediatamente del Madrid o el Barcelona. "Xavi Hernández vive aquí", recuerda orgulloso un taxista de Bangladesh, que difícilmente situaría Madrid en el mapa pero que es capaz de recitar del memoria el once que sacó el pasado miércoles Zidane contra Osasuna.

Hasta en el centro de prensa del Mundial, situado en el Ladies Sports Hall del Aspire Zone, hay una televisión donde echan un partido de fútbol tras otro. Hasta la segunda división local sirve para matar el gusanillo. Esta afición contrasta vívidamente con el desinterés que ha despertado la cita atlética. Y es que los qataríes, por lo general, no sienten el menor interés por este deporte, pese a contar con estrellas del tamaño de Abderrahman Samba (400 vallas) y Mutaz Essa Barshim (altura). El mismísimo David Rudisha, plusmarquista mundial y campeón olímpico de 800, era un keniano más la pasada mañana en la cola del control de pasaportes del aeropuerto de Doha. Nadie, ni los miembros de la organización, repararon en él.

NADIE RECONOCE A RUDISHA PERO TODOS SABEN QUE XAVI VIVE AQUÍ

Quizás por eso la IAAF ha preferido curarse en salud antes de pegarse un castañazo mayor del que ya se prevé, colocando unas enormes lonas en una buena parte del graderío de fondo del Khalifa Stadium, con el objetivo de reducir su aforo de 40.000 a 25.000 espectadores, una cifra casi ridícula en una campeonato de estas características. Los organizadores también van a poner de su parte reclutando aficionados entre los muchos expatriados que se ganan la vida en Qatar con el sudor de su frente. Así, no sería de extrañar que sean los atletas kenianos o etíopes los que más aliento encuentren en las gradas durante los próximos días. Quizás así Sebastian Coe, presidente de la IAAF, tenga que admitir que Doha no fue tan buena idea... ●

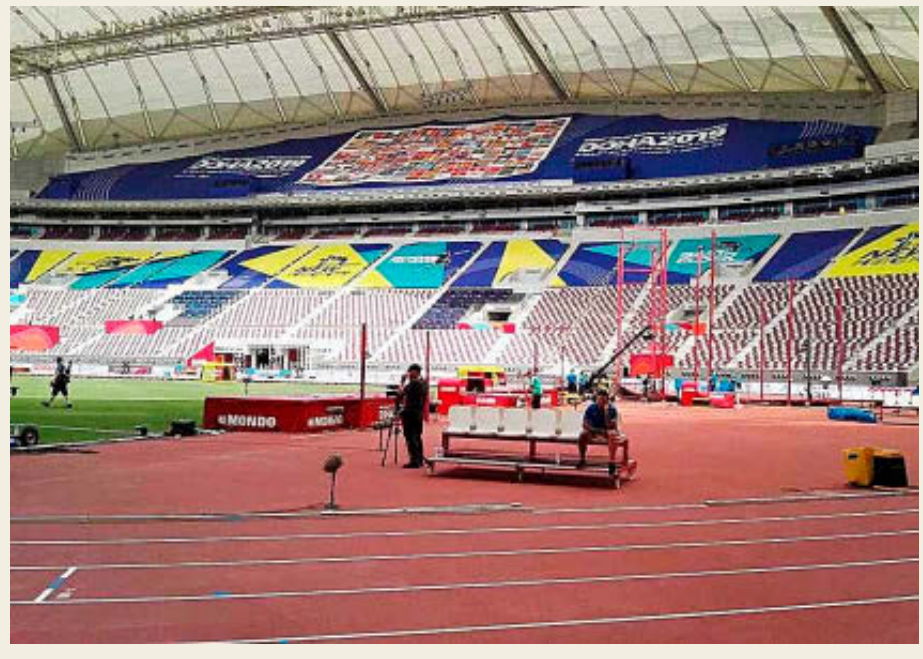

LONAS PARA REDUCIR AFORO
Dado el poco interés que ha suscitado el Mundial en la población local, se han colocado lonas en algunas gradas para reducir el aforo de 40.000 a 25.000.

REVIVE LAS MEJORES HISTORIAS DE TUS SUPERHÉROES FAVORITOS

Una colección de cómics en tapa dura para coleccionistas que reúne las mejores aventuras de superhéroes de la edad moderna, con guiones e ilustraciones de los mayores creadores de DC Comics.

BATMAN, SUPERMAN, WONDER WOMAN, GREEN LANTERN, FLASH, LA LIGA DE LA JUSTICIA, ¡Y MUCHOS MÁS!

Cada libro incluye una novela gráfica que presenta las aventuras de los superhéroes más conocidos. Además, contenido adicional como una introducción a la historia, historietas clásicas extra, galería de imágenes...

PRÓXIMAS ENTREGAS

05 OCTUBRE

12 OCTUBRE

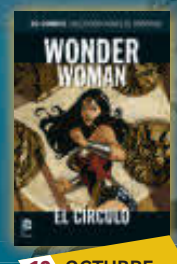

19 OCTUBRE

26 OCTUBRE

MAÑANA 4° LIBRO POR SÓLO 12'99€

CADA SÁBADO UNA NUEVA ENTREGA

MARCA

MADRID HORSE WEEK 2019

Promoción válidapara todo el territorio nacional. Unidades limitadas. Bases depositadas en www.marca.com/promociones. Teléfono de atención al cliente 91 205 37 12.

El español que doblegó a Remco

MARIO APARICIO LOGRÓ VENCER EN 2017 AL BELGA EN LA BIZKAIA ITZULIA DESPUÉS DE QUE EVENEPOEL SE HUBIERA IDO EN SOLITARIO

HISTORIAMARCA por **Nacho Labarga**

El año 2017 fue casi perfecto para Remco Evenepoel. Ganaba aquí y allá, casi en aquel lugar donde se presentaba. Tan sólo perdió tres carreras acordes a sus características. Una de ellas fue ante el español Mario Aparicio, corredor del Samuel Sánchez-MMR Cycling Academy.

"Fue en la primera etapa de la Bizkaiko Itzulia, que siempre suele ser nerviosa. Resultó una jornada movida, con mucha gente buscando la fuga. Pensé que se podía ganar porque se llegaría con un grupo de 20 más o menos. Pero llegamos dos solos después de cazar a Evenepoel, que iba escapado por delante. En la última subida fue cuando cogimos a Remco y, por suerte, conseguí ganar a Ben Healy", recuerda en MARCA Aparicio, quien alucina al ver lo que está consiguiendo el belga en su debut en profesionales.

"Es una motivación ver dónde está. En ese 2017 no llevaba mucho tiempo con la bici, pero ahora es de los más grandes. Un estímulo para todos nosotros", confirma alguien que puede presumir de ser de los únicos en vencer a Evenepoel en categorías inferiores.

Ya desde esa categoría asustaba a sus rivales: "En el momento que se iba ya sabías que iba a ser prácticamente imposible cogerle". En aquella jornada en el País Vasco, Aparicio sí logró conectar con el belga para después rematarlo: "Sin duda es una de mis victorias más especiales". ●

El nuevo caníbal ya se mira los dientes

EVENEPOEL DEMUESTRA UNA FIEREZA IMPROPIA DE SU EDAD

El belga, plata en la crono, no se descarta para la ruta y amenaza con ganar Juegos y Mundial con 20 años. Su ambición sorprende tanto como su calidad

Enviado especial
Nacho Labarga
» Harrogate (Inglaterra)

Su nombre es el más mencionado en Harrogate, donde esta semana se celebra el Mundial de ciclismo. Remco Evenepoel sorprendió a todos el miércoles, antes de la crono élite, cuando amenzó con doblegar a Rohan Dennis sobre su *cabra*. Un avisó al rey del reloj, a alguien que le saca una década.

El campeón de Europa no pudo con el australiano pero sí con el resto de rivales en una jornada que tardará en olvidar. "Gané cinco carreras con los profesionales, me convertí en campeón de Europa en la contrarreloj y ahora he logrado la medalla de plata en el Mundial. Creo que estoy creciendo como persona y como deportista. Voy por el buen camino", señala ante un grupo de medios entre los que está MARCA.

Sabe que sus logros se están exagerando por todo el mundo. Le molesta que le llamen el Eddy Merckx, aunque no se fija en quién lo hace. "Entiendo que el hecho de que un chico de 19 años gane sea atractivo para los medios pero yo no me fijo en lo que se dice. No escucho a nadie, no hago caso a nada. Sólo lo que me dice mi preparador", asegura alguien que, con declaraciones como las que hizo en la previa, está mostrando una ambición desmesurada. Patrick Lefevere es su guía deportivo y espiritual, quien ha tenido que desprenderse de cracks como Gilbert de su equipo para amarrar a Remco hasta 2023.

Remco Evenepoel (19) en el podio de Harrogate. EFE

> *"En un año he cambiado mucho como persona"*
> **EVENEPOEL** CICLISTA BELGA

VOLVERÁ PARA GANAR

Philippe es precisamente uno de los grandes favoritos para la prueba de ruta del domingo. "Hizo una gran Vuelta a España y está muy fuerte, también Van Avermaet que lo ha hecho fantástico en Canadá. En Bélgica contamos con un gran grupo, yo también estoy preparado pero lo importante es que el maillot arcoíris viaje para nuestro país el lunes".

La plata de la crono le ha sabido a poco: "El año que viene buscaré mejorarlo, seré un año mayor en todo. Aunque tengo otro gran objetivo marcado en los Juegos Olímpicos antes de llegar al Mundial de Suiza". El *nuevo Caníbal* ya disfruta mirándose los dientes. ●

Cofidis cuenta con nosotros

Simmons, el júnior de oro

RECOGE EL TESTIGO DE EVENEPOEL

El americano vence atacando a 30 km de meta. España movió la carrera sin premio

N. LABARGA
HARROGATE

La prueba de fondo júnior masculina estuvo marcada desde el principio por el mal tiempo y las numerosas caídas que se fueron produciendo entre los continuos ataques y escapadas propias de una categoría más marcada por la intensidad y cierto caos que por el orden de los profesionales.

Carlos Rodríguez logró meterse en la fuga. El español hizo soñar con una posible medalla para nuestra selección al verse en un corto avanzado de cinco integrantes. No quiso dar relevos al resto de fugados aunque, kilómetros después, se vio que más que por estrategia era por falta de fortaleza según confirmó después a MARCA. Los ciclistas de Momparler, por cierto, no están acostumbrados a pruebas tan duras puesto que en nuestro país no disputan un calendario con etapas tan largas como la de ayer aunque los protagonistas patrios no quisieron agarrarse a esa excusa. Quinn Simmons fue quien arriesgó a 30 km de meta con un movimiento que le sirvió para llevarse finalmente el oro y recoger el testigo de Evenepoel.

Desde el 91 no había un estadounidense ataviado de arcoíris júnior. Acompañaron al vencedor en el podio el italiano Alessio Martínelli, que llegó a 56 segundos tras saltar del grupo perseguidor a 19 kms, y el también estadounidense Magnus Sheffield, que se impuso en un ajustado esprint al holandés Enzo Leijnse, el italiano Gianmarco Garofoli y el noruego Vegard Stock.

PAPEL DIGNO ESPAÑOL

No hizo mala carrera la selección española, pero al granadino Rodríguez le faltaron fuerzas en el momento decisivo tras entrar en el corte bueno que provocó Simmons. Y al madrileño Juan Ayuso, muy activo en toda la carrera, le arruinó una caída a 9 kilómetros de la llegada sus posibilidades al final de acabar en una destacada posición, aunque ya no de medalla. Ayuso acabó vigesimotercero, a 4.55 del vencedor, y Rodríguez, un puesto por detrás, vigesimocuarto, a 7.02. Hoy toca fondo júnior femenina y fondo sub 23 masculina. ●

RESULTADOS

CICLISMO
Mundial de Yorkshire
Prueba en ruta júnior masculina: 1. Simmons (USA) 3h38:04; 2. Martinelli (ITA) a 0:56; 3. Sheffield (USA) a 1.33; 4. Leijnse (HOL) m.t; 5. Garofoli (ITA) m.t; 6. Stokke (NOR) m.t; **23. Ayuso (ESP) a 4.55; 24. Rodríguez (ESP) a 7.02.**

Hoy se disputa: Prueba de fondo júnior femenina: 09:30 - 12:20 (Eurosport 1).
Prueba de fondo sub 23 masculina: 15:00 - 20:15 (Eurosport 1)

Kerman Lejarraga (27) y David Avanesyan (31), en la presentación del combate de este sábado en el Bilbao Arena. EULOGIO GARCÍA MARCOS

KERMAN LEJARRAGA

"IR A EE.UU. ME HA **HECHO MEJOR BOXEADOR**"

El 'Revólver de Morga' se ha preparado duramente en el Legends Boxing de Los Ángeles para la revancha contra David Avanesyan por el Europeo del wélter

ENRIQUE MELLADO
MADRID

Este sábado el Bilbao Arena de la capital vizcaína.acogerá la pelea que más entusiasmo ha despertado en España en los últimos años, la revancha entre Kerman Lejarraga (Morga, 19 de febrero de 1992) y el ruso David Avanesyan, por el campeonato de Europa del peso wélter. El Revólver de Morga tratará de recuperar el cinturón perdido después de una puesta a punto al otro lado del Atlántico.

Pregunta. ¿Siente que se la juega en esta pelea?
Respuesta. No. Es un combate importante, el más importante de mi carrera, pero es un error pensar que estoy ante el combate en el que se juega mi carrera. Gane o pierda tendré por delante más retos y el desafío es seguir estando arriba disputando peleas como la revancha ante Avanesyan.

P. ¿Llegó a dudar de su boxeo tras aquel primer combate con Avanesyan?
R. No, pero entendí desde el primer momento que algo no se había hecho bien. MGZ y yo somos un equipo y analizamos qué había fallado y enseguida buscamos la forma de cambiarlo. Desde aquella noche hay cambios, tanto en mi boxeo como en mi esquina.

P. ¿Habría preferido algo más de tiempo antes de volver a enfrentarte a Avanesyan para completar los cambios en los que está trabajando?
R. No, el tiempo ha sido suficiente. No se pueden cambiar las cosas de la noche a la mañana y el cambio total puede que tarde en llegar, pero de cara a este duelo hemos trabajado para no precipitarme y facilitar con mis errores los aciertos de un rival tan inteligente como lo es Avanesyan.

> *"Con los boxeadores que tenía allí, los guanteos eran un máster avanzado"*

> *"He trabajado para no facilitar con mis errores aciertos del rival"*

P. ¿Pasó momentos duros tras la primera pelea con el ruso o se repuso rápido? ¿Le dolió algún comentario?
R. Siempre dije que, ganando o perdiendo, los que estaban a mi lado al comenzar esta aventura lo seguirían estando. Tras perder, de camino al vestuario, sólo pensaba en saber dónde había estado la clave de la derrota para intentar ser mejor boxeador. Esa es la mejor lección de mi primer duelo contra Avanesyan.

P. En un principio parecía que realizaría un campamento en Madrid pero surgió lo de EE.UU. ¿Terminó de convencerle alguien o fue decisión suya?
R. La clave fue la presencia en Los Ángeles de Matías Erbín, mi preparador físico. Lo incorporamos al equipo tras la derrota contra el ruso y noté una gran mejoría en mi posterior pelea contra el mexicano Solís. Él estaba allí trabajando con el excampeón mundial Brian Castaño y pensó en todos los detalles para que elegir esa opción fuese la mejor. Lo ha sido.

P. ¿Por qué decide finalmente ir a Los Ángeles, necesitaba este cambio?
R. Sí, lo necesitaba. Hasta el momento había realizado toda mi carrera entrenando en Bilbao y ha sido muy positivo salir de mi entorno. Cuando realizas una concentración así entiendes que es tan importante el trabajo duro como el descanso total. Creo que me ha hecho mejor boxeador.

P. ¿Qué ha tenido allí que no tenía aquí?
R. Allí sólo tenía que entrenar, asimilar conceptos y descansar. Además, cada guanteo con los tremendos boxeadores que tenía allí era como un máster avanzado. Cada asalto era un mundo y un aprendizaje constante.

P. ¿Nota que se ha concentrado más de cara a esta pelea respecto a cualquier otra?
R. Sí, de cara a esta pelea hemos hecho cosas que, quién sabe, deberíamos haber hecho antes, pero cuando sólo conoces la victoria no te sueles plantear cambios. La derrota, bien gestionada, puede dar un nuevo impulso a mi carrera.

P. ¿Qué nuevas armas posee ahora Kerman que no tenía antes y que le pueden permitir derrotar a a Avanesyan?
R. Se puede resumir en que ahora tengo la tranquilidad de saber que, pase lo que pase, no me voy a precipitar sobre el ring. Antes cometía el error de correr riesgos para ir a noquear al rival, ahora entiendo que esos riesgos se deben calcular un poco más.

P. ¿Qué ha echado de menos durante su estancia en EE.UU.?
R. Pocas cosas, la verdad. Entendí que concentrarse era un trabajo en el que tenía que poner mis 5 sentidos. Siempre echas de menos algo o a alguien, pero cualquier distracción me alejaba de mi objetivo que no es otro que vencer a Avanesyan y recuperar el título europeo.

P. ¿Ha sufrido con los planes de alimentación de Erbín? ¿Nota un físico más poderoso?
R. Ese tema lo controla Matías y, tal y como lo hace, ha ido todo a la perfección. El sufrimiento o la ansiedad queda atrás cuando sabes que lo que se te pide es por algo y que notarás los efectos para bien. A día de hoy me siento más fuerte que nunca.

P. ¿Se sintió más cómodo en el superwelter contra Solís que en el welter?
R. Distinto. La elección de pelear en el peso superwelter fue para no exprimirme y para comprobar que las cosas implementadas iban bien.

P. ¿Sientes la obligación de devolverle el KO a Avanesyan o le vale ganar a los puntos?
R. Sólo pienso en dejarme el alma por recuperar el título europeo. No pienso ni en vencer a los puntos ni antes del límite, sino en que suene la campana cuanto antes. Ambos sabemos que será una pelea difícil para los dos y el momento se acerca. Sólo puedo prometer que daré todo lo que tenga para ofrecer una alegría a todos los que están conmigo.

EN BREVE

TENIS
LA ATP AMENAZA CON SUSPENDER A KYRGIOS
La ATP anunció que suspenderá a Nick Kyrgios 16 semanas sin competición si reincide en su conducta antideportiva. El australiano respondió: "Puedo seguir jugando, así que relajado. El tenis seguirá siendo divertido. Lo que debo hacer es controlar mi comportamiento".

Nick Kyrgios (24). AFP

JUDO
MUERE LA GRAN PROMESA DEL JUDO DE EE.UU. CON 24 AÑOS
Jack Hatton, miembro del equipo nacional de Estados Unidos, falleció por causas aún desconocidas con sólo 24 años. El judoka de -81 kg estaba considerado como una de las principales esperanzas de medalla estadounidenses en Tokio.

GOLF
OTAEGUI, LANZADO EN EL ALFRED DUNHILL
Adrián Otaegui comenzó el Alfred Dunhill Links, que se juega simultáneamente en St. Andrews, Carnoustie y Kingsbarns, firmando 64 golpes en el segundo, y es cuarto a un golpe de los líderes.Larrazábal, Fdez-Castaño y Arnaus hicieron 68. Rahm, 71.

PIRAGÜISMO
PLENO ESPAÑOL EN EL MUNDIAL
Los seis palistas españoles (Maialen Chourraut, Marta Martínez y Laia Sorribes, Ander Elósegi, Luis Fernández y Miquel Travé) de canoa masculina (C1M) y kayak femenino (K1W) disputarán mañana las semifinales del Mundial.

Ander Elosegi. R. NAVARRO

El chico del Monopoly

RUGBY EL APERTURA WILL MAGIE

La tía abuela del estadounidense creó la génesis del juego de mesa

MARTHA CAMINA

No hubo sorpresas en la séptima fecha del Mundial de Japón. Inglaterra aplastó a Estados Unidos por 45-7, evidenciando el nivel entre ambos países. En la grada del Parque Misaki, porque no fue convocado para el arranque del *XV de las Aguilas*, estaba Will Magie, un escurridizo apertura, formado en Inglaterra, que ahora juega para los Glendale Raptors de Denver.

Su figura en el campo no llama tanto la atención como su árbol genealógico. Will es descendiente de Elisabeth Magie, una activista del siglo XIX, que en 1904 inventó y patentó *El Juego de los Terratenientes*, la génesis que luego uno de los jugadores, el avispado Charles Darrow –un empresario arruinado por el crack bursátil del 29–, modificó ligeramente y vendió en la década de los 30 a la empresa de juegos Parker Brothers en lo que pasó a la historia con el nombre de Monopoly. "Ganó 500 dólares por la patente", recuerda Will al Daily Mail, jugador que repite el mismo chiste cada vez que se pone delante del tablero: "Empiezo con 100 dólares más porque soy descendiente de la inventora".

1904

AÑO en el que Elisabeth Magie inventó 'El Juego de los Terratenientes'

La presencia en la Copa del Mundo es un "sueño" para Will, que se formó como psicólogo y trabajó en marketing en París, mientras combinaba la temporada de rugby a tiempo parcial con el Ealing Trailfinders, un equipo del Oeste de Londres. Allí se midió a Billy Vunipola, el delantero de Inglaterra, de padre tongano, una de las sensaciones del campeonato. ●

GRUPO A

Japón - Irlanda — **Sábado, 28**
Escocia - Samoa — **Lunes, 30**

CLASIFICACIÓN

	Equipo	Ptos.	J	G	E	P	PF	PC
1	**Samoa**	**5**	1	1	0	0	34	9
2	Irlanda	**5**	1	1	0	0	27	3
3	Japón	**5**	1	1	0	0	30	10
4	Escocia	**0**	1	0	0	1	3	27
5	Rusia	**0**	2	0	0	2	19	64

GRUPO B

Italia - Canadá — **48 - 7**
Sudáfrica - Namibia — **Sábado, 28**

CLASIFICACIÓN

	Equipo	Ptos.	J	G	E	P	PF	PC
1	**Italia**	**10**	2	2	0	0	95	29
2	Nueva Zelanda	**4**	1	1	0	0	23	13
3	Sudáfrica	**0**	1	0	0	1	13	23
4	Namibia	**0**	1	0	0	1	22	47
5	Canadá	**0**	1	0	0	1	7	48

GRUPO C

Inglaterra - Estados Unidos — **45 - 7**
Argentina - Tonga — **Sábado, 28**

CLASIFICACIÓN

	Equipo	Ptos.	J	G	E	P	PF	PC
1	**Inglaterra**	**10**	1	1	0	0	35	3
2	Francia	**4**	1	1	0	0	23	21
3	Argentina	**1**	1	0	0	1	21	23
4	Tonga	**0**	1	0	0	1	3	35
5	Estados Unidos	**0**	1	0	0	1	7	45

GRUPO D

Georgia - Uruguay — **Domingo, 29**
Australia - Gales — **Domingo, 29**

CLASIFICACIÓN

	Equipo	Ptos.	J	G	E	P	PF	PC
1	**Gales**	**5**	1	1	0	0	43	14
2	Australia	**5**	1	1	0	0	39	21
3	Uruguay	**4**	1	1	0	0	30	27
4	Fiyi	**2**	2	0	0	2	48	69
5	Georgia	**0**	1	0	0	1	14	43

Homenaje a Carmen Martín EFE

Las Guerreras, intratables hacia el Europeo

BALONMANO
Partido fácil desde el inicio

ESPAÑA	33
GRECIA	18

Juegos Mediterráneos — **3.000 espectadores**

ESPAÑA Navarro, Martín, Gutiérrez, Fernández, Hernández, Cabral, M. González; Castellanos, M. López, Núñez, Arderius, Cesáreo, L. González, S. López, Martínez y Rodríguez.
Entrenador Carlos Viver.
GRECIA Ratsika, Panagiotidou, Gkatziou, Zygoura, Fragkou, Tsakalou, Mastaka; Makri, Arguropoulou, Koukmisi, Zeneli, Mournou, Karela, Andritsou y Mania.
Entrenador Messinis Panagiotis.
Marcador 15-9 descanso; 33-18 final.
Árbitro: Rauchs y Linster (LUX)

AGENCIAS

Las Guerreras comenzaron con una plácida victoria su andadura hacia el Campeonato de Europa al imponerse a Grecia por un contundente 33-18 en el primer partido de la fase clasificatoria. El combinado español fue abriendo diferencias, primero a los cinco goles y llegando a los nueve, con un 15-6 a poco del descanso. La selección continuó jugando cómoda y llegó a alcanzar una máxima renta de 16 goles (32-16). Todas marcaron. España continua su camino el domingo ante Austria (19:25h). ●

HIPÓDROMO DE LA ZARZUELA

Fayos cumple 600 victorias

CON 47 TRIUNFOS ESTA TEMPORADA, ES SEGUNDO DEL CAMPEONATO NACIONAL
• AÑADE 36 EN MARRUECOS Y 2 EN FRANCIA

CARLOS MOYANO MADRID

Borja Fayos celebra su victoria con Oriental.

Borja Fayos es uno de los mejores jockeys del turf español. Campeón de la estadística de jinetes en dos ocasiones, lleva una temporada fantástica. Con 47 triunfos ocupa la segunda posición del campeonato. Lleva 36 victorias en Marruecos y 2 en Francia, por lo que sus victorias ascienden a 85 en lo que va de temporada.

El pasado domingo completó su victoria 600 en nuestro turf, al vencer con 'Astronaut', en el Premio Partipral, con una monta espléndida. Borja está en plena madurez deportiva, con 37 años, además de estar en una condición física espectacular, monta mucho más tranquilo, con su habitual fuerza y valentía.

Es hijo de Juan Fayos, un antiguo jockey y entrenador, que tuvo sus mejores momentos en los 70 cuando llegó a fichar por la cuadra Rosales. Se trataba de un jinete distinto a su hijo, no tenía la fuerza ni la condición de Borja. Este domingo los aficionados le podrán ver en seis de las siete carreras de La Zarzuela. ●

EL PRONÓSTICO. 29/09/2019

VALORACIÓN	PRIMERA	SEGUNDA	TERCERA	CUARTA	QUINTA
Ganador	6. Breaking Dusk	1. Cossio	10. Sword of Gold	1. Presidency	1. Guerreira
Colocado	7. Tremendista	4. Gueraty	6. Alternativas	6. Abrantes	3. Lady Trinity
Valor Seguro	6. Breaking Dusk	1. Cossio	10. Sword of Gold	1. Presidency	6. Metallica Star
Distancia y pista	4. Dream of Glory	9. Andia	8. Grace's Secret	9. Hackney Road	1. Guerreira
La Sorpresa	14. Bosquimana	5. Legionario	1. Mr. Hobbs	7. Blueberry	2. Iamarock
Descartable	17. Intense Expression	6. Mayro	9. Costa Esmeralda	11. Benijo's Brave	7. Victoria Falls
Quíntuple Plus	4.6.7.14	1.4	1.6.8.10	1.6.9	1.3.6

por **CARLOS MOYANO**

El domingo, más difícil todavía

JORNADA CON MUCHAS DIFICULTADES PARA EL PRONÓSTICO, con varios hándicaps muy numerosos: el Premio Carlos Sobrino (Critérium de potrancas), las preparatorias del Memorial (Royal Gait y Chacal), así como el Premio Soudzou, para los velocistas, donde se vuelven a enfrentar 'Presidency' y 'Abrantes'. Este último ejemplar reaparece después de su lesión, que se produjo en Dubai hace ya ocho meses. Es muy probable que las sorpresas estén a la orden del día en una jornada en el Hipódromo de La Zarzuela que tiene calidad y cantidad, en las pruebas que componen el programa.

SERVICIOS

LA VUELTA AL MUNDO

FOTOS: GOLF CLINICAS MENORCA

Foto de familia de los participantes en el torneo solidario de golf de la Fundación Clínica Menorca.

Un 'Major' de la solidaridad

ÉXITO DEL TORNEO DE GOLF DE LA CLÍNICA MENORCA EN MADRID

EL MUNDO DEL DEPORTE SE VUELCA EN LA XX EDICIÓN DE ESTE EVENTO BENÉFICO • EL TÉCNICO PACO JÉMEZ SE PROCLAMA CAMPEÓN

LAURA BELTRÁN MADRID

El XX Torneo benéfico de golf a favor de la lucha contra el cáncer de mama organizado por la Fundación Clínica Menorca, con el doctor Ángel Martín, director de la Clínica Menorca, a la cabeza, mostró ayer un año más la cara más amable del mundo del deporte.

Como llevaba sucediendo en todas las ediciones anteriores, el Real Club de Golf de la Herrería de El Escorial recibió a diferentes personalidades del mundo del deporte como son los exfutbolistas Paco Pavón y Mista, o el entrenador del Rayo Vallecano, Paco Jémez, que a la postre resultó campeón del torneo. Todos ellos muy comprometidos con la causa y felices de participar un año más en un evento de estas características.

Tampoco quisieron perderse el torneo el coreógrafo y bailarín Poty Castillo, Lola Fernández Ochoa, hermana de la malograda Blanca, y que fue la ganadora en categoría femenina, o los padres de los futbolistas Álvaro Morata y Nacho Fernández, entre otros.

Paco Jémez en acción ayer.

El doctor Ángel Martín.

Juan Ignacio Gallardo, director de MARCA, también acudió a la cita, al igual que otros periodistas. Gallardo se mostró muy orgulloso de que un año más "MARCA participe activamente" y está muy satisfecho de la labor que se está haciendo año tras años para recaudar fondos para la lucha contra el cáncer de mama.

Además de los deportistas y periodistas, como Carlos Martínez y Javier Ares entre otros, también toreros, como el murciano Pepín Liria, cantantes o políticos se acercaron a poner su granito de arena a tan loable causa. Chen Pen venció en primera categoría.

Todos ellos contribuyen a apoyar los diferentes proyectos de la doctora Laura García Estévez, jefa de la sección de tumores de mama de MD Anderson Cáncer Center de Madrid.●

EN EL AIRE

RADIO MARCA

PARA HOY

7.00-13.00 ***A Diario***
Raúl Varela y Pablo Juanarena te acompañan durante la mañana.

13.00-15.00 ***Directo MARCA***
La información de tus equipos.

15.00-15.30 ***El Último Runner***
Con Natalia Freire.

15.30-16.00 ***Píxel***
La tecnología con Yanela Clavo.

16.00-20.00 ***T4***
Con el sello de Vicente Ortega en el magazine de las tardes.

20.00-23.30 ***Marcador***
Deporte en directo con Pablo Parra.

23.30-01.30 ***El Partidazo de Cope y Radio MARCA***

LOLA FERNÁNDEZ OCHOA

"BLANCA ERA *FUERTE... PERO MUY* ***SENSIBLE***"

RADIO MARCA
MADRID

Varias semanas después del fallecimiento de Blanca Fernández Ochoa, su hermana Lola acudió al XX Torneo benéfico de golf a favor de la lucha contra el cáncer de mama y organizado por la Fundación Clínica Menorca. En el torneo Lola atendió a Radio MARCA y habló sobre su hermana Blanca y la falta de interés por ella por parte de las instituciones. "Cuando acabó su carrera, Blanca estuvo en el Consejo Superior de Deportes. Le ofrecieron trabajo, pero en un cargo demasiado político. Luego es verdad que con los años no han estado tan pendientes", admitió.

Además, Lola también reconoció el sufrimiento que aún padece la familia tras el trágico suceso: "Sigo rota, pero es la primera vez que hago algo lúdico. Recibo muchas visitas y eso no te deja empezar de nuevo, pero la verdad es que es muy bonito".

RECUERDO DE BLANCA

Por último, quiso recordar la figura de su hermana Blanca Fernández Ochoa, la primera mujer española en conseguir una medalla olímpica. "Blanca persona era muy fuerte por fuera, pero muy sensible por dentro. Por eso ha sufrido más de la cuenta. Era risueña, con mucho humor y las risas estaban garantizadas en casa", admitió.●

Lola Fernández Ochoa atendiendo a Radio MARCA. RADIO MARCA

SORTEOS

La Once
Jueves 26

Número:	65411
Reintegro:	6 - 1
Serie La Paga:	037

Súper Once
Jueves 26

Sorteo 1:
01-05-15-23-25-26-29-30-34-39
44-48-54-57-64-66-67-74-76-79
Sorteo 2:
03-06-11-14-17-18-19-22-25-26
27-40-43-45-46-52-57-59-66-70

Triplex de la Once
Jueves 26

Sorteo 1:	841
Sorteo 2:	756

Cuponazo La Once
Viernes 20

Número:	06438
Reintegro:	8
Serie La Paga:	076

Premios adicionales (100.000 euros)

Número: 17218	serie: 089
Número: 58641	serie: 123
Número: 65564	serie: 110
Número: 69975	serie: 009
Número: 83693	serie: 113
Número: 89928	serie: 013

Sueldazo de La Once
Domingo 22

Número:	23741
Reintegro:	1
Serie:	008

Premios adicionales

Número: 09477	serie: 019
Número: 22571	serie: 014
Número: 36037	serie: 030
Número: 97513	serie: 012

El 7/39
Jueves 26

02 17 26 28 31 35 39
Reintegro: 0

Eurojackpot
Viernes 20

17 21 41 48 49
Soles: 04 y 08

Primitiva
Jueves 26

10 16 28 37 39 40
Compl: 01 Reint: 9 El Joker: 2 815 046

Especial	0	0,00
De 6	0	0,00
De 5 + C	1	239.287,76
De 5	137	3.784,36
De 4	8.260	101,39
De 3	165.638	8,00

Gordo Primitiva
Domingo 22

24 29 35 51 54
Clave: 3

5 + 1	0	0,00
5 + 0	0	0,00
4 + 1	13	16.412,38
4 + 0	119	321,81
3 + 1	796	54,98
3 + 0	6.465	22,00
2 + 1	13.027	8,40
2 + 0	111.708	3,00

Euromillones
Martes 24

02 33 42 47 48
Estrellas: 01 y 02 El Millón: WJL39504

5 + 2	0	0,00
5 + 1	3	5.012.664,00
5 + 0	16	28.674,31
4 + 2	52	4.315,53
4 + 1	1.068	224,13
3 + 2	2.515	132,85
4 + 0	2.566	73,85
2 + 2	38.002	22,96
3 + 1	53.715	17,18
3 + 0	121.412	14,38
1 + 2	211.329	11,68
2 + 1	824.779	8,98
2 + 0	1.862.827	4,89

Bonoloto
Jueves 26

18 20 24 42 47 49
Complementario: 30 Reintegro: 8

De 6	0	0,00
De 5 + C	1	177.980,21
De 5	75	1186,53
De 4	4004	35,19
De 3	74.780	4,00

PARA CONFIRMAR CONSULTAR LISTAS OFICIALES

STAFF

MARCA
GRUPO UNIDAD EDITORIAL

DIRECTOR
JUAN IGNACIO GALLARDO
@jigallardo

SUBDIRECTORES
Carlos Carpio carlos.carpio@marca.com
Gerardo Riquelme riquelme@marca.com
Eduardo García eduardo.garcia@radiomarca.com
Emilio Contreras econtreras@marca.com
Mario Gómez mario@unidadeditorial.es

REDACTORES JEFE
Roberto Palomar rpalomar@marca.com
Jose Félix Díaz josefelix.diaz@marca.com
Fernando Carnerero fcarnerero@marca.com
Raúl Varela rvarela@radiomarca.com
José María Rodríguez jrodriguez@marca.com
Javier Domínguez fjd@marca.com
Hugo Cerezo hcerezof@marca.com
Rafael Sahuquillo rsahuquillo@radiomarca.com
Juan Carlos Díaz jcd@marca.com
Germán Pizarro (Infografía) german.pizarro@marca.com
Javier Rodríguez (Diseño) javier.rodriguez@marca.com

Unidad Editorial
PRESIDENTE ANTONIO FERNÁNDEZ-GALIANO
VICEPRESIDENTE Giampaolo Zambeletti
DIRECTOR GENERAL Nicola Speroni
DIRECTOR GENERAL DE PUBLICACIONES Aurelio Fernández
DIRECTOR GENERAL DE PUBLICIDAD Jesús Zaballa
DIRECTORA GERENTE Gema Monjas

Edita: Unidad Editorial Información Deportiva, S.L.U.

TELÉFONO DE ATENCIÓN AL CLIENTE
910 501 629

Esta parrilla se publica con el horario peninsular, salvo la programación de la televisión autonómica canaria.

CANALES DEPORTIVOS

TELEDEPORTE

10.10 #SomosTriatlón
10.40 Racing for Spain
11.05 **Mundial de halterofilia: +109 kg masculinos**
12.30 Moto Avenue
12.45 Mundial de ciclismo en carretera: Ruta femenina junior
14.10 Fast & Fut. Programa que repasa toda la actualidad del mundo del fútbol
14.30 TDP Club
15.15 **Mundial de atletismo: Primera jornada**
20.40 **Europeo masculino de voleibol: Segunda semifinal**
22.55 **Mundial de atletismo: Maratón femenino**
01.35 Estrella Damm Mediterranean Ladies Open
02.05 Mundial de ciclismo en carretera

MOVIS. LIGA CAMPEONES

09.20 Bundesliga Weekly
09.50 UEFA Champions League: Olympiacos-Tottenham
11.40 Resumen Liga Francesa
12.40 Resumen Serie A
13.40 Ligue 1 Preview Show
14.10 Bundesliga Weekly
14.40 Serie A: Torino-Milan
16.30 Ligue 1 Preview Show
17.00 Resumen Liga Francesa
18.00 Resumen Serie A
19.00 Resumen Bundesliga
20.00 Bundesliga Weekly
20.30 **Bundesliga: Unión Berlín-Eintracht**
22.30 Bundesliga Weekly. Un repaso a toda la actualidad de la Bundesliga, la categoría reina del fútbol alemán
23.00 Ligue 1 Preview Show
23.30 Resumen Serie A
00.25 Bundesliga: Unión Berlín-Eintracht
02.15 Resumen Liga Francesa

MOVISTAR DEPORTES

09.05 **Torneo ATP de Chengdú: Cuartos de final 2**
11.05 Mundial de rugby: Italia-Canadá
13.05 Mundial de rugby Daily Highlights Show
13.35 Transworld Sport
14.30 Liga Endesa: Valencia Basket-MoraBanc Andorra
16.35 Mundial de rugby: Inglaterra-Estados Unidos
19.10 **Liga Endesa: Kirolbet Baskonia-Movistar Estudiantes**
20.55 NFL Game Day
21.40 **Liga Endesa: UCAM Murcia-Coosur Real Betis**
23.45 Liga Endesa: Divina Seguros Joventut-Real Madrid
01.30 NBA: Golden State Warriors-Toronto Raptors

#VAMOS

12.05 LaLiga Show
12.35 Cine: Hermanos y Enemigos (Petrovic y Divac). EEUU. 2010
14.00 LaLiga ZAP
14.30 Noticias #V 14:30
15.00 Lo mejor de Bakalá
15.15 LaLiga News 1
15.40 Informe Robinson
16.45 Resumen NFL
18.30 Vamos en Juego Viernes
19.00 **Liga Endesa: Previa**
19.15 **Liga Endesa: Monbus Obradoiro-Barça Lassa**
21.00 Vamos en Juego Viernes
21.15 **Liga Endesa: Previa**
21.30 **Liga Endesa: Divina Seguros Joventut-Real Madrid**
23.15 Vamos en Juego Viernes
23.35 Informe Robinson
00.40 Valverde, un año de arcoiris
01.50 Historia del rugby

MOVISTAR LALIGA

10.40 Resumen LaLiga Santander
11.40 Resumen LaLiga Smartbank
12.35 La casa del fútbol
13.30 LaLiga World
14.00 LaLiga News 1
14.30 LaLiga Santander: Barcelona-Villarreal
16.30 La casa del fútbol
17.30 Magazine SmartBank
18.00 LaLiga News 2
18.30 LaLiga Santander: Real Madrid-Osasuna
20.30 Magazine SmartBank
21.00 **LaLiga SmartBank: Las Palmas-Albacete**
23.00 LaLiga Show
23.30 Magazine SmartBank
00.00 LaLiga ZAP. Un repaso visual a todo lo que ocurre en los estadios de LaLiga
00.30 LaLiga SmartBank: Las Palmas-Albacete
02.30 LaLiga Show

VEO GOL

12.00 El Golazo de la Mañana
14.00 El Golazo de Gol. Manolo Lama y Jesús Gallego repasan toda la actualidad del mundo del deporte
16.00 La prórroga de El Golazo
17.00 Los Infiltrados. El lado más ameno y simpático del deporte
19.00 **Liga ASOBAL: Fraikin BM Granollers-ABANCA Ademar León**
20.15 Directo Gol
21.00 **LaLiga Santander: Villarreal-Betis**
23.00 Directo Gol
00.00 Boxeo: velada Holmes vs Lakusta
00.40 Boxeo: velada Brook vs Spence Jr: Kell Brook vs Errol Spence Jr
01.45 Boxeo: velada Spence Jr. vs Peterson: Errol Spence Jr. vs Lamont Peterson

EUROSPORT 1

09.30 **Mundial de ciclismo en carretera: Ruta femenina junior**
12.20 Mundial de ciclismo en carretera: Ruta masculina junior
13.30 Laver Cup: Lo mejor
14.30 Mundial de ciclismo en carretera: Ruta femenina junior
15.00 **Mundial de ciclismo en carretera: Ruta masculina sub-23**
20.15 Eurosportnews
20.20 China Championship de snooker: Cuartos de final
22.20 Mundial de ciclismo en carretera: Ruta femenina junior
23.30 Mundial de ciclismo en carretera: Ruta masculina sub-23
01.30 China Championship de snooker: Cuartos de final

EUROSPORT 2

11.00 **ITF World Tennis Tour: Valencia: Cuartos de final**
13.00 **ITF World Tennis Tour: Valencia: Cuartos de final**
15.00 **China Championship de snooker: Cuartos de final**
16.30 **China Championship de snooker: Cuartos de final**
17.30 **Senior Masters Cup Marbella: Semifinales**
19.30 All Sports: WATTS
20.15 **Senior Masters Cup Marbella: Semifinales**
22.25 China Championship de snooker: Cuartos de final. Cantón alberga la disputa del China Championship de snooker hasta el 29 de septiembre
00.30 Saltos de acantilados: World Series: Bilbao
01.30 Mundial de ciclismo en carretera: Ruta masculina sub-23

REAL MADRID TV

10.10 LaLiga Santander: Sevilla-Real Madrid
11.00 Informativo: Entrenamiento R. Madrid
11.30 LaLiga Santander: Sevilla-Real Madrid
12.30 Informativo: Rueda de prensa de Zinedine Zidane
13.00 Hoy jugamos
14.00 Informativo
14.45 Hoy jugamos
15.40 Cine: La espada invencible. Reino Unido. 1981. 110 min. Director: Terry Marcel
17.30 Hoy jugamos
18.30 LaLiga Santander: Real Madrid-Osasuna
20.30 Informativo
21.25 Cine: Gran bola de fuego. EEUU. 1989. 125 min. Director: Jim McBride
23.30 Hoy jugamos
01.30 Supercopa Endesa: Real Madrid-Barcelona

MOVISTAR FORMULA 1

10.00 **Mundial de Fórmula 1: GP de Rusia: Libres 1**
11.45 Especiales F1
12.00 **FIA Formula 3 Championship: Sochi: Clasificación**
12.30 Vamos sobre ruedas
13.30 Previo entrenamientos
14.00 **Mundial de Fórmula 1: GP de Rusia: Libres 2**
15.45 El ojo de Fábrega: Rusia
16.00 **Fórmula 2: Sochi: Clasificación**
16.30 Previo entrenamientos
16.45 Mundial de Fórmula 1
18.30 Fórmula 2: Sochi
19.15 Previo entrenamientos
19.45 Mundial de Fórmula 1
21.30 Hora de F1
22.00 Mundial de Fórmula 1: GP de Rusia: Libres 1
23.45 Previo entrenamientos
00.15 Mundial de Fórmula 1
02.00 Fórmula 2: Sochi

LO MÁS DESTACADO DEL DÍA

AFP

22.55 TELEDEPORTE
MARATÓN FEMENINO

EMPIEZA EL MUNDIAL

En medio de mucha polémica por eventuales riesgos a los atletas por las altas temperaturas en Doha, empieza hoy la 17ª edición del Mundial de Atletismo, que este año se disputa en la capital catarí. En este primer día, se destaca el maratón femenino, que se celebrará por la noche. La favorita para la carrera es la keniana Ruth Chepngetich, vigente ganadora del maratón de Dubai.

CANALES GENERALISTAS

LA 1

08.25 Los desayunos de TVE
10.00 La mañana de La 1
12.25 A partir de hoy
13.25 Hacer de comer: Hamburguesa y pizza vegetal
14.00 Informativo territorial
14.30 Corazón
15.00 Telediario 1
16.00 Informativo territorial
16.15 El tiempo
16.25 Mercado central
17.20 Servir y proteger
18.20 Acacias 38
19.15 España directo
20.30 Aquí la Tierra
21.00 Telediario 2
22.10 La paisana: Añora
23.00 Viaje al centro de la tele: Especial Aplauso, Ilustres Visitantes, Despues del triunfo y Al primer toque
01.55 Olmos y Robles: La venganza de los 7 infantes de Lara

LA 2

12.05 Cine: La leyenda de un valiente. Reino Unido
13.55 Un país en la mochila
14.55 Los vecinos del mar
15.20 Vuelta a casa
15.45 Saber y ganar
16.30 Buenos Aires. La emperatriz latina
17.20 Los tesoros del Indo
18.05 Nacido explorador
18.30 El escarabajo verde
19.00 Foodie Planet
19.55 Senderos de Gran Recorrido
20.30 Días de cine
21.40 Festival de cine de San Sebastián
22.00 La suerte en tus manos
22.15 Festival de cine de San Sebastián
22.35 Cine: Extramuros. España. Director: Miguel Picazo
00.35 Cine: Salto a la gloria. Director: León Klimovsky

ANTENA 3

09.00 Espejo Público
13.15 Cocina abierta de Karlos Arguiñano
13.40 La ruleta de la suerte
15.00 Antena 3 Noticias 1
15.45 Deportes
16.00 Cocina abierta de Karlos Arguiñano
16.05 Tu tiempo con Roberto Brasero
16.30 Amar es para siempre
17.30 El secreto de Puente Viejo
18.45 ¡Ahora caigo!
20.00 ¡Boom!
21.00 Antena 3 Noticias 2
21.45 Deportes
21.55 La previsión de las 9
22.10 Cine: Skyfall. Reino Unido. 2012. 160 min. Director: Sam Mendes
00.50 Cine: El secreto de mi vecino. EEUU. 2009. 100 min. Director: Leslie Hope
02.30 Live casino

CUATRO

09.30 Alerta Cobra
12.30 El tiempo
12.35 Mujeres y hombres y viceversa
13.50 El concurso del año
15.00 Deportes Cuatro
15.45 Todo es mentira
17.00 Todo es mentira bis
17.35 Cuatro al día
19.20 Me quedo contigo
20.15 El tiempo
20.20 Deportes Cuatro
19.30 Me quedo contigo
20.30 GH VIP 2019 (Resumen diario)
21.30 First dates
22.20 Donde menos te lo esperas. Cinco solteros con profesiones y estilos de vida peculiares intentarán encontrar el amor
00.00 Mónica y el sexo
02.15 Callejeros: Profesión, prostituta

TELECINCO

08.55 El programa de Ana Rosa
13.30 Ya es mediodía
15.00 Informativos Telecinco
15.40 Deportes
15.50 El tiempo
16.00 Sálvame limón
17.00 Sálvame naranja
20.05 Pasapalabra
21.05 Informativos Telecinco
21.40 El tiempo
21.50 Deportes
22.00 Volverte a ver: Edurne. Programa conducido por Carlos Sobera en el que el amor es el protagonista
01.40 GH VIP 2019 (Resumen diario). Los últimos acontecimientos protagonizados por los famosos habitantes de la casa
02.30 Horóscopo de Esperanza Gracia
02.35 La tienda en casa

TELEMADRID

07.00 Buenos Días, Madrid
11.30 120 Minutos
14.00 Telenoticias 1
15.10 Hora deportiva
15.30 El tiempo
15.45 Cine: Las aventuras de Buffalo Bill. EEUU. 1944. 95 min. Director: William A. Wellman. Intérpretes: Joel McCrea y Maureen O'Hara
17.20 Está pasando
19.15 Madrid directo
20.30 Telenoticias 2
21.20 Hora Deportiva
21.35 El tiempo
21.45 Aquí hay madroño
22.45 Huellas de elefante: Concha Velasco. Goyo González se pone al frente de este programa de grandes biografías
01.05 Aquí hay madroño
02.00 Ruta 179

TV3

08.25 Els matins
11.50 Planta baixa. El periodista Ricard Ustrell presenta este magacín de actualidad social y política
13.55 Telenotícies comarques
14.30 Telenotícies migdia
15.40 Cuines
15.55 Com si fos ahir
16.35 Tot es mou. Magazine diario que sigue la actualidad y da voz a los protagonistas del momento
20.15 Està passant
21.00 Telenotícies vespre
21.55 Zona Zàping
22.35 Cine: La malaltia del diumenge. España. 2018. Director: Ramón Salazar. Intérpretes: Bárbara Lennie, Susi Sánchez y Miguel Ángel Solá
00.30 Més 324
02.10 L'illa del tresor

LA SEXTA

09.15 Aruser@s. Alfonso Arús presenta este programa matinal de humor, centrado en la actualidad
11.00 Al rojo vivo
14.00 laSexta Noticias
14.55 Jugones
15.30 laSexta Meteo
15.45 Zapeando
17.15 Más vale tarde
20.00 laSexta Noticias
20.55 Estación Sexta
21.05 laSexta Deportes
21.30 laSexta Columna: Unboxing Franco: Por qué hay que sacarlo
22.30 Equipo de investigación: El reincidente: cómo defender a un presunto asesino. Espacio que ofrece reportajes de investigación centrados en temas de actualidad
02.50 La tienda del hogar

#0

11.30 Mundos inexplorados con Steve Backshall
12.25 Scott y Milá
13.25 Late motiv
14.30 La resistencia
15.40 Cine: Sigo como Dios. EEUU. 2007. 105 min. Director: Tom Shadyac
17.15 Cine: ¿A quién ama Gilbert Grape?. EEUU. 1993. Director: Lasse Hallström
19.10 La vida secreta de Cleopatra
20.00 Scott y Milá: Mujeres
21.00 Maraton Man. India, carrera popular en Kolhapur
22.00 En el corredor de la muerte
22.50 Cine: Robin Hood. EEUU. 2010. 136 min. Director: Ridley Scott
01.10 LocoMundo: Educación
01.40 Ilustres ignorantes

MEGA

11.30 Cazatesoros
13.15 ¿Quién da más? Serie documental que muestra el proceso que siguen las subastas de trasteros
15.10 Restaurante indiscreto. Charles y sus compañeros son expertos en solucionar problemas en restaurantes
16.50 La casa de empeños
18.30 Cazatesoros
20.20 ¿Quién da más?
22.05 Cine: Seis balas. EEUU. 2012. 130 min. Director: Ernie Barbarash. Intérpretes: Jean-Claude Van Damme, Joe Flanigan, Kris Van Damme
00.15 Cine: Payback. EEUU. 1999. 105 min. Director: Brian Helgeland
02.00 Cine: Basic. EEUU. 2003. 85 min. Director: John McTiernan

VEO DMAX

10.15 Monstruos de río
11.10 Curiosidades de la Tierra: Infierno en Siberia
12.05 Expedición al pasado
13.55 Alaska, última frontera: Camino de la recuperación y Nuevos comienzos
15.50 La fiebre del oro: Aviones, grúas y concesiones vírgenes y King Kong
17.45 Ingeniería de lo imposible: Una solución muy difícil para Chernobyl
18.40 Ingeniería letal
20.35 Control de fronteras: España
22.00 Cine: Una bala en la cabeza. EEUU. 2012. 115 min. Director: Walter Hill
23.55 Cine: Doom. EEUU. 2005. 130 min. Director: Andrzej Bartkowiak
02.05 El asesino de al lado: Los lazos que atan

TRECE

11.00 Santa Misa
11.40 Rex, un policía diferente
13.40 La lupa de la mañana
15.00 Cine: Los tres mosqueteros. EEUU. 1948. 128 min. Director: George Sidney. Intérpretes: Gene Kelly, Lana Turner y June Allyson
17.30 Cine: Cimarrón. EEUU. 1960. 147 min. Director: Anthony Mann. Intérpretes: Glenn Ford, Maria Schell y Anne Baxter
20.30 TRECE al día
22.00 El lado bueno de las cosas
22.30 Cine: Juan Pablo I: La sonrisa de Dios. Italia. 2006. 195 min. Director: Giorgio Capitani
01.45 Tú eres misión
02.15 Cine: Ocaso de un pistolero. España. 1965. 90 min. Director: Rafael Romero Marchent

ETB 2

11.30 En Jake
14.05 Atrápame si puedes
15.00 Teleberri 1
15.50 Teleberri kirolak
16.05 Eguraldia
16.20 ¡Qué me estás contando!
16.30 Yo se más que tú
17.15 ¡Qué me estás contando!
19.20 Y punto
20.15 A Bocados
21.00 Teleberri 2
21.55 Teleberri kirolak
22.05 Eguraldia
22.20 Restaurante sin barreras. Ocho jóvenes con discapacidad intelectual compiten para trabajar en un restaurante
23.35 El joven Montalbano. Serie sobre las andanzas de Salvo Montalbano, el joven subcomisario de una aldea italiana
01.55 Vaya semanita

CANAL SUR

08.00 Buenos días, Andalucía
11.00 Andalucía Directo
12.30 Campechanos
13.30 Cómetelo: Pastel de pisto
14.30 Canal Sur Noticias 1
15.30 La tarde, aquí y ahora
18.00 Andalucía Directo
19.45 Noticias 2 Andalucía
20.00 Cómetelo: Tacos de merluza con tomate
20.30 Canal Sur Noticias 2
21.35 Destino Andalucía
22.05 Cine: No sé decir adiós. España. 2017. 100 min. Director: Lino Escalera. Intérpretes: Nathalie Poza, Juan Diego y Lola Dueñas
23.45 Cine: Todo saldrá bien. España. 2015. 90 min. Director: Jesús Ponce. Intérpretes: Isabel Ampudia, Mercedes Hoyos y Víctor Clavijo
01.15 Hijos de Andalucía

LUNES 30 GRATIS CON Expansión

+85 páginas

UNA COMPLETA GUÍA CON MÁS DE 2.000 FICHAS DE LAS EMPRESAS Y LOS DIRECTIVOS MÁS RELEVANTES.
TODOS LOS NOMBRES, REFERENCIAS Y CONTACTOS DE LAS PRINCIPALES EMPRESAS Y DIRECTIVOS.

- **Organizado en 50 sectores de actividad:** alimentación, transporte, auditoría, automoción, bufetes, construcción, energía, inmobiliario, laboratorios, líneas aéreas, publicidad, sanidad, seguros, Internet o telecomunicaciones, entre otros
- **Incluye un listado con los principales directivos de las Administraciones Públicas**

El lunes 30 en su quiosco con EXPANSIÓN

Expansión

* OCIO

www.marca.com/tiramillas

TE RECOMENDAMOS
por Carlos Sacristán

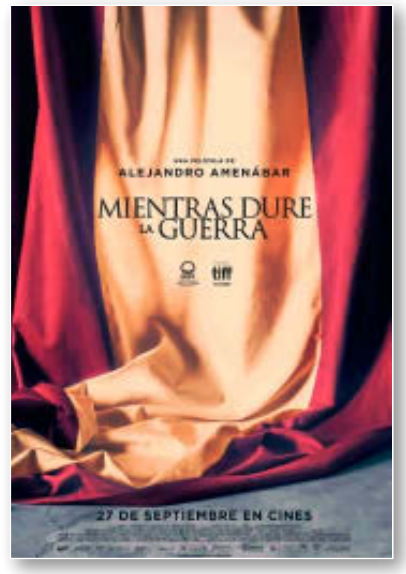

CINE
MIENTRAS DURE LA GUERRA

España. Verano de 1936. Miguel de Unamuno apoya la rebelión militar que promete orden a la convulsa situación del país. Inmediatamente es destituido por el gobierno republicano como rector de la Universidad de Salamanca. Mientras tanto, el general Franco inicia una exitosa campaña para hacerse con el mando único de la guerra. La deriva sangrienta del conflicto y el encarcelamiento de varios compañeros hacen que Unamuno se cuestione su postura inicial. Cuando Franco es nombrado Jefe del Estado de la zona nacional, el escritor acudirá a su Palacio, decidido a hacerle una petición de clemencia.

La mirada de Amenábar sobre la Guerra Civil.

ESCENARIO VERDE HEINEKEN

FECHA DE ESTRENO 27/09/2019
DIRECCIÓN Alejandro Amenábar
GUIÓN Alejandro Hernández, Alejandro Amenábar
FOTOGRAFÍA Alex Catalán
REPARTO Karra Elejalde, Eduard Fernández, Santi Prego, Nathalie Poza, Patricia López, Inma Cuevas
PAÍS España / **DURACIÓN** 107 min.

MARCA UNIDAD EDITORIAL INFORMACIÓN DEPORTIVA S.L.U. Avenida de San Luis, 25-27, 1ª planta. 28033 Madrid. Copyright 2019 • Imprime: Bermont Impresión S.L. • Distribuye: Logintegral 2000, S.A.U. Todos los derechos reservados. Esta publicación no puede ser reproducida, distribuida, comunicada públicamente o utilizada, ni en todo ni en parte, ni registrada en, o transmitida por, un sistema de recuperación de información, en ninguna forma, ni por ningún medio, sea mecánico, fotoquímico, electrónico, magnético, electroóptico, por fotocopia o cualquier otro, ni modificada, alterada o almacenada sin la previa autorización por escrito de la sociedad editora. Queda expresamente prohibida la reproducción de los contenidos de MARCA a través de recopilaciones de artículos periodísticos, conforme al Artículo 32.1 de la LEY 23/2006, texto refundido de la Ley de Propiedad Intelectual. • D.L.M. 620 1958.

MARCA
Viernes
27 de septiembre 2019

90927
8 423793 110008

MAS MARCA
Supercódigo Marca, introdúcelo cada día en www.masmarca.com y acumula puntos.

PPQQKAAJW7

LALIGA SANTANDER

	Equipo	Ptos.	J	G	E	P	GF	GC
1	**Real Madrid**	**14**	6	4	2	0	12	6
2	Real Sociedad	**13**	6	4	1	1	10	4
3	Atlético	**13**	6	4	1	1	7	4
4	Athletic	**12**	6	3	3	0	7	2
5	Granada	**11**	6	3	2	1	12	6
6	Barcelona	**10**	6	3	1	2	14	10
7	Sevilla	**10**	6	3	1	2	7	5
8	Villarreal	**8**	6	2	2	2	13	10
9	Betis	**8**	6	2	2	2	9	10
10	Getafe	**7**	6	1	4	1	10	9
11	Levante	**7**	6	2	1	3	7	8
12	Osasuna	**7**	6	1	4	1	4	5
13	Valencia	**6**	6	1	3	2	9	11
14	Valladolid	**6**	6	1	3	2	5	8
15	Celta	**6**	6	1	3	2	4	7
16	Eibar	**5**	6	1	2	3	7	9
17	Alavés	**5**	6	1	2	3	2	7
18	Espanyol	**5**	6	1	2	3	4	10
19	Mallorca	**4**	6	1	1	4	4	10
20	Leganés	**2**	6	0	2	4	3	9

JORNADA 6

Valladolid - Granada	1-1
Betis - Levante	3-1
Barcelona - Villarreal	2-1
Leganés - Athletic	1-1
Mallorca - Atlético	0-2
Valencia - Getafe	3-3
Real Madrid - Osasuna	2-0
Eibar - Sevilla	3-2
Celta - Espanyol	1-1
Real Sociedad - Alavés	3-0

LALIGA SMARTBANK

	Equipo	Ptos.	J	G	E	P	GF	GC
1	**Almería**	**17**	7	5	2	0	13	3
2	Cádiz	**16**	7	5	1	1	11	7
3	Zaragoza	**14**	6	4	2	0	10	2
4	Fuenlabrada	**13**	6	4	1	1	8	5
5	Huesca	**12**	7	4	0	3	6	4
6	Albacete	**12**	7	4	0	3	4	9
7	Alcorcón	**11**	7	3	2	2	12	10
8	Ponferradina	**10**	7	2	4	1	12	9
9	Rayo Vallecano	**10**	7	2	4	1	11	9
10	Girona	**10**	7	3	1	3	7	8
11	Numancia	**9**	7	2	3	2	9	8
12	Elche	**9**	7	2	3	2	7	7
13	Lugo	**8**	7	1	5	1	8	8
14	Tenerife	**8**	7	2	2	3	8	10
15	Sporting	**7**	7	1	4	2	6	6
16	Racing Santander	**6**	7	1	3	3	9	9
17	Málaga	**6**	7	1	3	3	4	6
18	Deportivo	**6**	7	1	3	3	9	13
19	Las Palmas	**6**	7	1	3	3	4	8
20	Mirandés	**6**	7	1	3	3	8	14
21	Extremadura	**3**	7	0	3	4	4	9
22	Oviedo	**2**	7	0	2	5	7	13

JORNADA 8

Las Palmas - Albacete	Hoy 21.00
Fuenlabrada - Rayo Vallecano	Mañana 16.00
Alcorcón - Extremadura	Mañana 18.00
Huesca - Girona	Mañana 18.00
Elche - Ponferradina	Mañana 20.00
Racing Santander - Numancia	Mañana 20.00
Málaga - Sporting	D29 12.00
Almería - Cádiz	D29 16.00
Oviedo - Zaragoza	D29 18.30
Deportivo - Mirandés	D29 21.00
Lugo - Tenerife	D29 21.00

El fondo y las formas

CARLOS CARPIO Subdirector de MARCA @Carpio_Marca

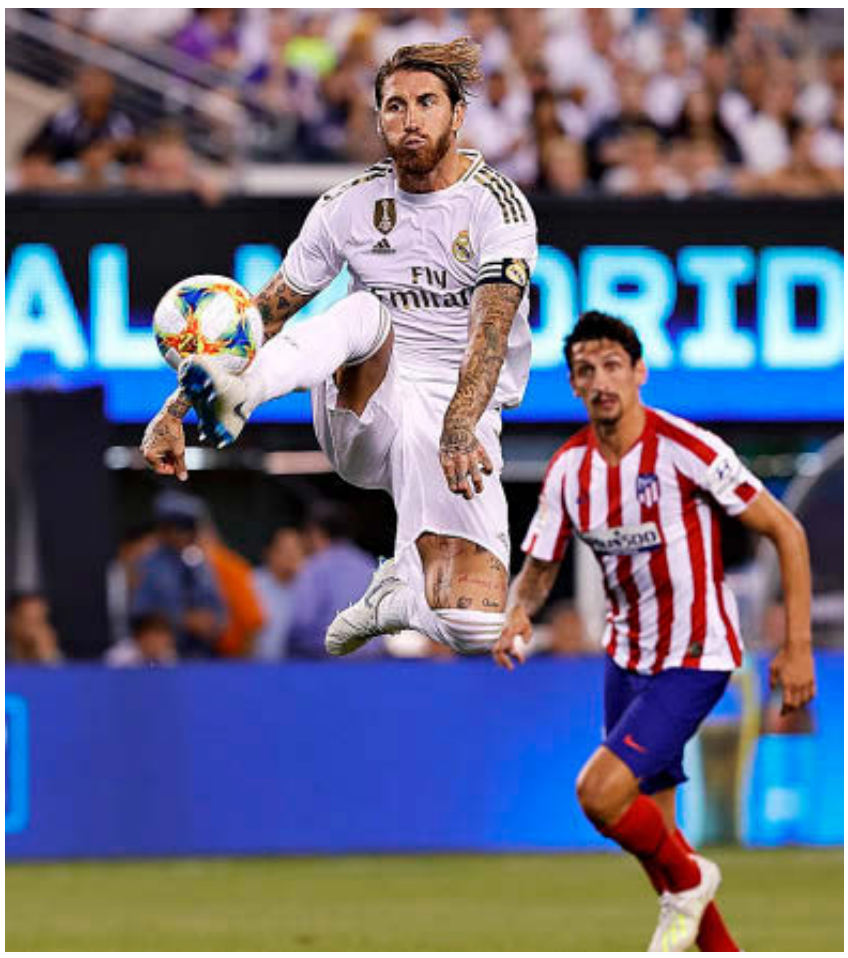

Sergio Ramos controla un balón ante Savic durante el último derbi. RODOLFO ESPINOSA

El Madrid echa el cerrojo

Los blancos llegan líderes al derbi del Wanda después de dejar atrás una mala racha apuntalando al equipo desde la defensa y el trabajo colectivo. El Madrid se ha puesto serio

Hace nueve días **Zidane** comprendió que no podían seguir así. Estaba obligado a forzar una reacción en sus futbolistas después de que estos volvieran a evidenciar que no le estaban haciendo caso. La contundente derrota y sobre todo la pésima actitud mostrada en París ante un PSG sin su poderoso ataque exigían cambios inaplazables. En el tercer partido ante un rival de su mismo nivel el Madrid había quedado retratado de nuevo, exhibiendo todas las carencias de unos futbolistas sin tensión. La primera vez fue ante el Bayern en el primer amistoso y perdieron 1-3. La falta de rodaje, dijeron aquel 21 de julio. Seis días después el Atlético infringía una de esas palizas históricas que van directas a las hemerotecas: 3-7. La goleada estremeció al club y le dejó en shock durante días.

Comenzó la temporada oficial y los blancos iban sacando adelante con más pena que gloria sus partidos (cuando los sacaban y no empataban) gracias sobre todo a un **Benzema** que sigue en racha goleadora. Sin embargo, la fragilidad del entramado defensivo tenía fiel correspondencia en las estadísticas: en sus cinco primeros partidos el Madrid había encajado nueve goles, casi dos por encuentro. Una sangría atrás que no auguraba nada bueno, por mucho que el peor momento del Barcelona y el ligero bache del Atlético contribuyera a no agravar la situación. Hasta lo de París.

Después del 3-0 el técnico mantuvo una charla con su plantilla en la que les pidió que fueran generosos y trabajasen más en la presión defensiva por el bien del equipo. Para afrontar su momento más delicado desde que regresó, Zidane repitió en el Pizjuán el once del PSG con la única novedad de **Sergio Ramos**. Sigo confiando en vosotros, respondedme, era el mensaje implícito. **Hazard**, **Bale**, **James** y el resto de figuras demostraron su compromiso aplicándose en la presión alta, Ramos tiró de la defensa hacia adelante para cerrar los espacios con el centro del campo y el equipo completó su partido más serio en una plaza tan difícil como Sevilla. Por fin la defensa había dejado de ser una cuestión exclusiva de **Casemiro** y los cuatro zagueros. Por primera vez en mucho tiempo el Madrid daba una imagen de bloque sólido.

CRECE DESDE ATRÁS

De esta manera los blancos encadenan dos encuentros seguidos dejando la portería a cero y sin siquiera recibir tiros rivales, algo que no lograban desde hace diez años, y llegan al Wanda líderes con la sensación de que el equipo se va armando poco a poco desde atrás. A falta del buen juego que cabe esperar de futbolistas con tanta calidad individual, al menos ya no resulta tan sencillo hacerles un gol. Por eso el choque de mañana se antoja a priori tan equilibrado, ya que el Madrid va a encontrarse con la horma de su zapato, el Atlético de **Simeone**. Será difícil que volvamos a ver 10 goles en el derbi.

TIRANDO A DAR
Fernando M. Carreño

DEL MILLÓN A LA MILLONÉSIMA

El Comité de Competición de la Federación Española de Fútbol ha reconocido que la sanción de 300 euros (50.000 pesetas) al F.C. Barcelona por irregularidades en el fichaje de Griezmann es simbólica, y en efecto lo es. Es símbolo de que aquí en España saltarte las leyes y las normas, si es con dinero de por medio, suele salir a cuenta. Que igual no es tanto así, pero la percepción social es esa, la pedagogía social que ejerce el fútbol es grande, y este fallo no ayuda a que se cambie de opinión. El caso es: el Barcelona negocia con Griezmann cuando su cláusula era de 200 millones. Ficha cuando era de 120. El Atlético reclama los 200 . No se le da la razón, pero se evidencia que la negociación en periodo indebido, y sin el preceptivo aviso, existió. El ahorro 'denunciado', 80 millones, la sanción, 300 euros: 3,7 millonésimas partes de la alegación de lo no pagado. Vale: la sanción no es por eso sino por una 'falta' pero, si la comparamos con las cantidades en juego y las habituales del fútbol profesional, el ridículo es espantoso. Un consejo: la próxima vez, ahórrense la sanción. Quedarán mejor.

LA SANCIÓN ES SIMBÓLICA: DE QUE, POR DINERO, SALE A CUENTA SALTARTE LAS NORMAS

AÑO LXXX. NÚMERO 27.753